Israele sta testando nuovi tipi di gas lacrimogeni a Betlemme?

Ryan Rodrick Beiler

3 Gennaio 2018, The Electronic Intifada

Secondo un nuovo studio, ogni residente del campo profughi di Aida – nei pressi della città di Betlemme nella Cisgiordania occupata – potrebbe essere stato esposto a gas lacrimogeni lanciati dalle forze israeliane.

Lo studio, condotto da ricercatori dell'Università di California – fa notare l'uso "ampio, frequente ed indiscriminato" del gas lacrimogeno contro i palestinesi.

Il rapporto evidenzia episodi di [uso del] gas lacrimogeno della frequenza di due a tre volte alla settimana per più di un anno, e in alcuni mesi quasi ogni giorno.

In un discorso pronunciato a Novembre, Pierre Krähenbühl, massimo dirigente dell'UNRWA, l'agenzia ONU per i rifugiati palestinesi, ha detto che tale ricerca dimostra che i residenti di Aida "sono esposti a più gas lacrimogeno di qualsiasi altra popolazione al mondo."

"Lanciano [il gas] ovunque nel campo" ha detto Salah Ajarma, direttore di Lajee, il centro culturale di Aida, a The Electronic Intifada. "Non importa loro dove sparano."

Il nuovo rapporto ha utilizzato un questionario sviluppato dal 'US Centers for Disease Control' *(Centro USA per il controllo delle malattie, ndtr.)* per sondare un campione di 236 palestinesi che vivono a Aida, che ospita 6400 residenti.

Aida – di una superficie di soli 0.071 chilometri quadrati – ha una densità di popolazione più alta di alcune delle città più grandi del mondo.

Pericoloso uscire

I membri del gruppo che ha condotto lo studio, pubblicato dal Centro Diritti Umani dell'Università di California, Berkeley, hanno assistito a diversi episodi di lancio di gas lacrimogeni mentre conducevano la loro ricerca. Hanno concluso dalle loro interviste che l'utilizzo dei gas lacrimogeni da parte delle forze israeliane "non è limitato alle proteste o a coloro che minacciano di provocare violenze."

"A volte è pericoloso lasciare il centro quando ci sono gas lacrimogeni fuori", ha detto Ajarma. Ha ricordato un giorno in cui ha affrontato dei soldati che sparavano gas lacrimogeni, chiedendo perché stessero sparando dato che nessun bambino stava lanciando pietre.

"Hanno detto 'Ieri [i bambini] hanno lanciato pietre e oggi vogliamo cominciare [a sparare] i gas lacrimogeni prima che comincino.' Perciò per loro è una specie di esercitazione." ha aggiunto.

Il rapporto dell'Università di California definisce il gas lacrimogeno come un termine generale per [indicare] irritanti chimici pensati per il controllo delle folle. Il rapporto nota anche che nuove tipologie di gas lacrimogeni, più potenti, che durano più a lungo e causano dolori e ferite più gravi– oltre ad essere più resistenti all'acqua – sono state sviluppate recentemente.

Un bambino intervistato per il rapporto ha descritto gli effetti del gas lacrimogeno: "Mi brucia la faccia, e mi sento girare la testa."

Il bambino ha aggiunto: "è difficile respirare. Starnutisco. Mi brucia la gola. Non riesco ad aprire gli occhi. A volte svengo."

Il preciso tipo di gas utilizzato dalle forze israeliane a Aida è sconosciuto. Tuttavia, le concordanti testimonianze fornite dai residenti del campo fanno pensare che essi siano esposti a tipi di arma più potenti.

Un lavoratore sanitario ha citato il rapporto sostenendo: "[l'effetto

de] il vecchio gas lacrimogeno migliorava con un po' d'acqua, ma [ora] quest'ultima peggiora solo le cose. Ovviamente, è una sostanza chimica diversa."

Mohammad al-Azza, un giornalista e un residente del campo, ha detto a The Electronic Intifada di essere d'accordo sul fatto che ora il gas è più forte di prima.

Al-Azza, che insegna anche fotografia al Centro Lajee, ha fatto esperienza in prima persona dell'uso di armi per il "controllo delle folle" da parte delle forze israeliane.

In Aprile 2013, mentre fotografava le forze israeliane che invadevano il campo, un soldato gli ha sparato in faccia da una breve distanza con una pallottola d'acciaio rivestita di gomma che gli ha spaccato le ossa del volto, richiedendo diverse operazioni chirurgiche ricostruttive.

In aggiunta ai gas lacrimogeni, il nuovo rapporto rivela che la maggior parte dei residenti di Aida è stata esposta a bombe sonore, acqua sporca – una miscela maleodorante di sostanze chimiche sconosciute gettata da cannoni d'acqua ad alta pressione – e spray al peperoncino. Più del 50% dei residenti intervistati hanno assistito all'uso di pallottole d'acciaio rivestite di gomma, mentre il 6% è stato "testimone diretto" dello sparo di pallottole vere.

Più del 22% della popolazione sondata ha detto di essere stata colpita direttamente da una bomboletta di gas lacrimogeno in qualche momento della propria vita.

Queste scoperte coincidono con le mie stesse osservazioni. Ho assistito a molte occasioni in cui le forze israeliane hanno sparato proiettili di gas lacrimogeni direttamente contro i manifestanti palestinesi a Aida e altrove.

Letale

Il nuovo rapporto fa notare che secondo la Convenzione sulle Armi Chimiche del 1992, il gas lacrimogeno e altri irritanti chimici non

possono essere utilizzati come armi, ma non ne è vietato l'uso per il mantenimento dell'ordine civile "purché le tipologie e le quantità siano conformi a tali obiettivi."

Il rapporto conclude, tuttavia, che l'utilizzo del gas lacrimogeno da parte delle forze israeliane è "in discordanza con tutte le linee guida internazionali disponibili su come dovrebbe essere utilizzato."

I residenti di Aida che hanno partecipato al sondaggio hanno raccontato di molti effetti fisici dovuti all'essere esposti ai gas lacrimogeni, inclusi asma, pruriti e mal di testa. [Il rapporto] mette anche in evidenza come una donna di 25 anni che ha partecipato al sondaggio abbia avuto un aborto alla fine del terzo trimestre di gravidanza. Una bomboletta di gas lacrimogeno era atterrata nel cortile della [casa della] donna alcuni giorni prima che avesse l'aborto; ha avuto gravi problemi respiratori nel periodo in cui era stata esposta al gas.

I gas lacrimogeni si sono dimostrati essere delle armi letali in diverse occasioni. Nell'aprile del 2014, per esempio, ho assistito al funerale di Noha Katamish – una residente di Aida di 45 anni – morta per gli effetti del gas che le forze israeliane avevano sparato attraverso la finestra del suo salotto. Salah Ajarma, del Centro Lajee, ha descritto come le case nel campo non possano dare rifugio dal gas. "A volte [la gente] va dai suoi vicini perché si sente più sicura, ma non è così." ha aggiunto.

Molti degli impatti psicologici dell'uso del gas lacrimogeno da parte delle forze israeliane derivano dalla frequenza dell'utilizzo, dalla sua imprevedibilità e dall'impossibilità di scampare ai suoi effetti.

Un adolescente ha riferito, nel rapporto: "Non ci sentiamo sicuri nelle nostre case. Non ci sentiamo sicuri da nessuna parte."

Il rapporto sostiene che l'imprevedibilità, in particolare, provoca stress perché gli attacchi che coinvolgono i gas lacrimogeni non sono sempre legati ad uno specifico tipo di incidenti, e questo crea "uno stato di ipertensione, paura e preoccupazione."

Prodotto negli USA

I residenti hanno testimoniato che eventi pacifici come le feste di compleanno dei bambini o i picnic di famiglia sono stati interrotti da attacchi con i gas lacrimogeni, [episodi] spesso registrati per video. Un intervistato ha detto che i soldati israeliani usano i gas lacrimogeni "quando si annoiano, quando vogliono provocare incidenti o quando vogliono entrare nel campo."

"A volte sembra che lo facciano solo per divertimento", ha detto un anziano abitante.

Di conseguenza i residenti di Aida raccontano di alti livelli di ansia, depressione, paura, disturbi del sonno e disfunzioni cognitive. Secondo gli autori del rapporto, questi sintomi sono coerenti con situazioni di acuto stress e di disordine da stress post-traumatico.

Secondo un adolescente che ha partecipato al sondaggio, "Ci siamo adattati, ma questo non è normale. Non è così che dovrebbero vivere dei bambini."

Il rapporto sottolinea da un lato la responsabilità secondo il diritto internazionale delle forze militari israeliane per la sicurezza dei civili palestinesi sotto il loro controllo, ma dall'altra incita anche l'UNRWA a svolgere il suo mandato di provvedere praticamente alla protezione e all'assistenza dei profughi a Aida.

"Le Nazioni Unite devono fare qualcosa di più utile per la popolazione qui", ha detto Al-Azza del Centro Lajee.

Gli insegnanti e le guardie impiegate da UNRWA hanno fatto richiesta di specifici protocolli su come rispondere agli attacchi con gas lacrimogeni, così come di strutture, strumenti e attrezzature di protezione migliori. "Il muro [israeliano] è dall'altra parte della strada dalla scuola," ha detto un insegnante citato nel rapporto. "Noi siamo in prima linea."

Ajarma ha sottolineato che molte famiglie hanno ritirato i loro figli dalla scuola UNRWA a Aida e che li hanno mandati altrove – o si

sono trasferiti completamente fuori dal campo – a causa delle continue incursioni delle forze israeliane.

Anche gli Stati Uniti sono responsabili dell'impatto del gas lacrimogeno su Aida. Al-Azza ha fatto notare che, come molte armi usate dall'esercito israeliano, il gas lacrimogeno a Aida è prodotto in USA. I bossoli delle bombe utilizzate dalle forze israeliane riportano spesso complete informazioni di contatto del produttore, Combined Systems, di Jamestown, Pennsylvania.

Negli scorsi anni, degli attivisti hanno appeso delle granate di gas lacrimogeni e dei bossoli di bombe "Made in the USA" dagli alberi di piazza Manger a Betlemme, affiancandoli appositamente a tabelloni che promuovono la sponsorizzazione USA delle disposizioni delle luci per le festività locali.

Gli attivisti hanno spesso usato le vacanze di Natale e la prossimità del campo alla Chiesa della Natività, ritenuta da molti cristiani il luogo di nascita di Gesù, per gettare luce sulla realtà presente che affrontano i residenti della zona di Betlemme.

Accanto alle granate e ai bossoli delle bombe, gli attivisti hanno anche esposto dei cartelli che dicono: "Questi sono gli aiuti USA ai palestinesi", e "Complesso militare industriale USA, smettila di rendere il nostro Natale un inferno mandandoci i tuoi aiuti e fornendo le tue armi a Israele."

Ryan Rodrick Beiler è un foto-reporter e membro del collettivo ActiveStills. Twitter: @RRodrickBeiler

(Traduzione di Tamara Taher)

Cosa è successo quando una colona ebrea ha schiaffeggiato un soldato israeliano.

Noa Osterreicher

Haaretz, 4 gennaio 2018

Sia Ahed Tamimi che Yifat Alkobi sono state sottoposte a interrogatorio per aver schiaffeggiato un soldato in Cisgiordania, ma non ci sono altre somiglianze tra i due casi, semplicemente perché una è ebrea e l'altra palestinese.

Questo schiaffo non ha aperto i notiziari della sera. Questo schiaffo, che è finito sulla faccia di un soldato delle unità Nahal a Hebron, non ha portato ad una condanna. Il soldato schiaffeggiato stava cercando di impedire il lancio di sassi da parte dell'assalitrice, che è stata fermata e interrogata, ma è stata rilasciata su cauzione il giorno stesso ed è potuta tornare a casa.

Prima di questo incidente, la ragazza era stata condannata cinque volte –per lancio di sassi, per aggressione a un poliziotto e per disturbo della quiete pubblica– ma non è stata in prigione nemmeno una volta.

In un caso era stata condannata a un periodo di prova, e negli altri casi a un mese di servizi socialmente utili oltre a una simbolica multa di risarcimento per le parti offese. L'accusata aveva sistematicamente ignorato gli ordini di comparizione per interrogatori o per altre procedure legali, ma i soldati non erano andati a tirarla giù dal letto nel mezzo della notte e nessuno dei suoi familiari era stato arrestato. A parte un breve reportage del 2 luglio 2010 di Chaim Levinson sull'incidente, non c'erano state altre conseguenze allo schiaffo e ai graffi inflitti da Yifat Alkobi sulla faccia del soldato che l'aveva colta nell'atto di tirare pietre ai Palestinesi.

Il portavoce delle Forze Armate israeliane disse all'epoca che l'esercito "valuta con severità ogni atto di violenza contro le forze di sicurezza," ma la schiaffeggiatrice era tornata a vivere in pace a casa sua. Il ministro dell'istruzione non aveva chiesto che fosse messa in prigione, i social media non si erano riempiti di appelli affinché fosse violentata o uccisa, e l'editorialista Ben Caspit non aveva

raccomandato che fosse punita con le maggiori pene previste “in un posto buio, lontano dalle telecamere.”

Come Ahed Tamimi, anche Alkobi era nota da anni alle forze dell’esercito e della polizia del suo quartiere; tutt’e due sono considerate un fastidio o addirittura un pericolo. Ma la differenza tra di loro sta nel fatto che Tamimi ha aggredito un soldato che era stato mandato da un governo ostile che non riconosce la sua esistenza, ruba la sua terra, uccide e ferisce i suoi familiari, mentre Alkobi, una criminale abituale, ha aggredito un soldato del suo popolo e della sua religione, che era stato mandato dal suo Stato per proteggerla, uno Stato di cui lei è una cittadina che gode di speciali privilegi.

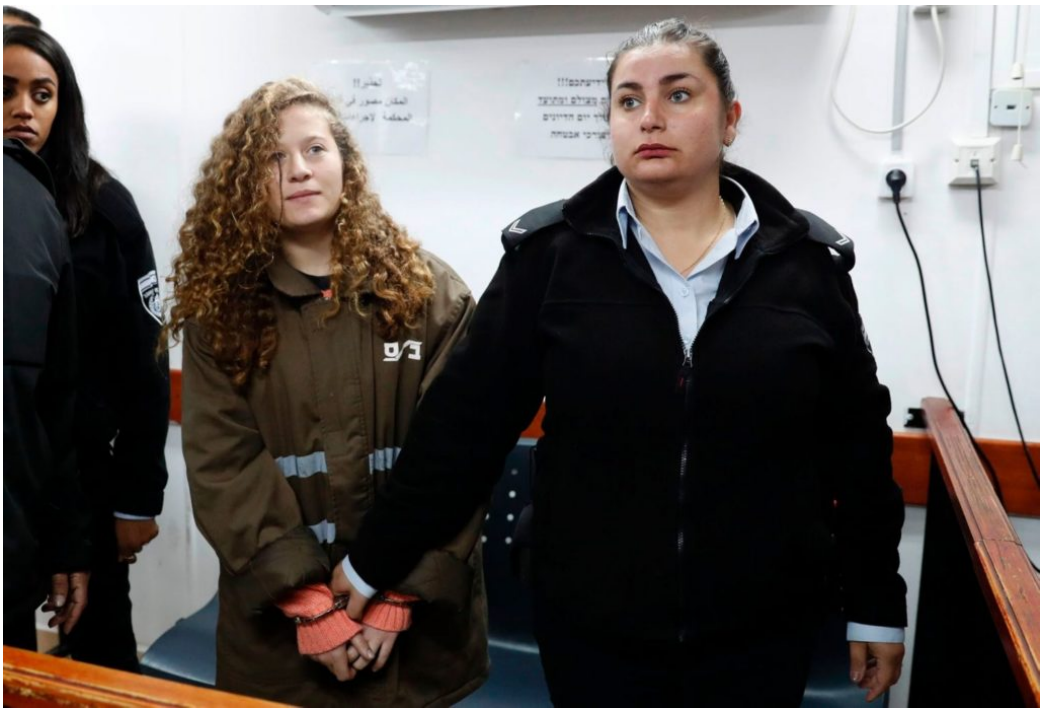

La violenza degli Ebrei contro i soldati è ormai da anni una cosa di routine nei territori occupati. Ma anche se sembra inutile chiedere ai soldati dei territori di proteggere i Palestinesi dalle violenze fisiche e dagli atti di vandalismo fatti dai coloni sulle loro proprietà, è difficile capire perché le autorità continuino a chiudere gli occhi, a coprire o chiudere il caso (o magari nemmeno ad aprirlo) quando le violenze vengono dagli Ebrei. Ci sono innumerevoli prove, alcune documentate fotograficamente. Eppure i responsabili dormono tranquilli nei loro letti, imbaldanziti dalla volontà divina e largamente finanziati da organizzazioni che ricevono contributi dallo Stato.

È piacevole, d’inverno, sentirsi comodi e al caldo sotto questi doppi standard, ma c’è una domanda che ogni Israeliano dovrebbe farsi: Tamimi e Alkobi hanno

commesso lo stesso reato. La punizione (o la mancanza di punizione) dovrebbe essere la stessa. Se la scelta fosse tra liberare Tamimi o imprigionare Alkobi, cosa sceglieresteste? Tamimi deve restare in carcere per tutta la durata del procedimento –processo in una corte militare ostile– ed è probabile che riceva una pena detentiva. Alkobi, che non è stata processata per questo reato ma ha avuto processi in tribunali civili per reati molto più gravi, è stata a casa sua per tutta la durata dei procedimenti. È stata assistita da un avvocato che non doveva far la fila a un checkpoint per assistere la sua cliente, e la sua unica punizione sono stati lavori socialmente utili.

I ministri del Likud e della Casa Ebraica non hanno alcun motivo per accelerare l'approvazione di una legge che imponga l'applicazione della legge israeliana nei territori occupati. Anche senza la legge, l'unica cosa che conta è se sei nato ebreo. Tutto il resto è irrilevante.

Traduzione di Donato Cioli

Assopacepalestina
vedi video

Figlia mia, queste sono lacrime di lotta

Bassem Tamimi

29 dicembre 2017 Haaretz

Il padre di Ahed Tamimi: "Sono fiero di mia figlia. Lei è una combattente per la libertà e guiderà la resistenza al dominio di Israele nei prossimi anni"

Anche questa notte, come sempre da quando dozzine di soldati hanno fatto irruzione a casa nostra nel mezzo della notte, mia moglie Nariman, mia figlia sedicenne Ahed e Nur, la cugina di Ahed, la passeranno dietro le sbarre. Anche se è al suo primo arresto, Ahed conosce bene le vostre prigioni. Mia figlia ha vissuto

tutta la sua vita alla tetra ombra delle prigioni israeliane – dalla mia lunga detenzione durante la sua infanzia ai ripetuti arresti di sua madre, suo fratello e degli amici, alla nascosta ed evidente minaccia implicita nella continua presenza dei vostri soldati nelle nostre vite. Dunque il suo arresto era solo una questione di tempo. Una tragedia inevitabile pronta ad accadere.

Diversi mesi fa, durante un viaggio in Sud Africa, abbiamo proiettato al pubblico in sala un video sulla lotta del nostro villaggio, Nabi Saleh, contro il controllo forzato di Israele. Quando si sono riaccese le luci, Ahed si è alzata per ringraziare le persone del loro sostegno.

Notando che qualcuno fra il pubblico aveva gli occhi pieni di lacrime, Ahed disse: " Anche se siamo vittime del regime israeliano, siamo molto fieri di aver scelto di combattere per la nostra causa, nonostante i costi che sappiamo. Sapevamo dove ci avrebbe condotto questa strada, ma la nostra identità, come popolo e come individui, è radicata in questa lotta, e ne trae ispirazione. Al di là della sofferenza e della quotidiana oppressione dei prigionieri, dei feriti e assassinati, conosciamo anche l'enorme forza che ci deriva dall'appartenere a un movimento di resistenza; la dedizione, l'amore, i piccoli momenti sublimi che ci dà la scelta di mandare in frantumi l'invisibile muro della passività.

Non voglio che mi si veda come vittima, non voglio dare alle loro azioni il potere di definire chi sono e cosa sarò. Scelgo di decidere da me come mi vedrete. Non vogliamo il vostro sostegno a causa di qualche lacrima fotogenica, ma perché abbiamo scelto la lotta e la nostra lotta è giusta. Questo è l'unico modo per cui un giorno potremo smettere di piangere."

Mesi dopo quei fatti in Sud Africa, quando ha sfidato i soldati armati dalla testa ai piedi, non è stata un'improvvisa rabbia per il ferimento mortale del quindicenne Mohammed Tamimi, poco tempo prima, a pochi metri di distanza, a motivarla. Nemmeno è stata la provocazione di quei soldati che entravano a casa nostra. No. Quei soldati, o altri identici come ruolo e azioni, sono entrati in casa nostra, indesiderati e mai invitati ospiti, da quando Ahed è nata. No. Lei li ha fronteggiati perché questo è ciò che abbiamo scelto, perché la libertà non è data come carità, perché nonostante il prezzo sia altissimo siamo disposti a pagarlo.

Mia figlia ha appena 16 anni. In un altro mondo, nel vostro mondo, la sua vita sarebbe del tutto diversa. Nel nostro mondo, per il nostro popolo, Ahed

rappresenta una nuova generazione di giovani combattenti per la libertà. Questa generazione dovrà impegnarsi su due fronti di lotta. Da una parte hanno ovviamente il compito di continuare a sfidare e combattere il colonialismo israeliano in cui sono nati sino a quando esso crollerà. Dall'altra, devono affrontare con coraggio la stagnazione politica e il degrado che ci circonda. Devono diventare l'arteria viva che farà rivivere la nostra rivoluzione e la risusciterà dalla morte implicita in una crescente cultura della passività affermatasi in decenni di inattività politica.

Ahed è una delle tante giovani donne che nei prossimi anni condurrà la resistenza al dominio israeliano. A lei non importa di avere i riflettori puntati su di sé a causa del suo arresto, ma è interessata ad un autentico cambiamento. Lei non è il prodotto di uno dei vecchi partiti o movimenti, e con le sue azioni sta inviando un messaggio: per sopravvivere, dobbiamo affrontare onestamente le nostre debolezze e vincere le nostre paure.

In questa situazione, la responsabilità più grande per me e per la mia generazione è di sostenerla e farle spazio; di trattenerci e non cercare di corrompere e imprigionare questa giovane generazione nella vecchia cultura e nelle ideologie in cui siamo cresciuti noi.

Ahed, nessun genitore al mondo desidera vedere la propria figlia passare i suoi giorni in cella. Tuttavia, non c'è nessuno più fiero di quanto io sia di te, Ahed. Tu e la tua generazione siete abbastanza coraggiosi da vincere, alla fine. I tuoi atti e il tuo coraggio mi riempiono di rispetto, e mi vengono le lacrime agli occhi. Ma, come tu chiedi, queste non sono lacrime di tristezza o rimpianto, sono lacrime di lotta.

Bassem Tamimi è un attivista palestinese

(Traduzione di Luciana Galliano)

Ahed Tamimi è diventata il simbolo di una nuova generazione della resistenza palestinese

Ben Ehrenreich

24 dicembre 2017,The Nation

Sarebbe molto meglio, tuttavia, se potesse essere solo una ragazzina

Pronti a resistere?

Ahed Tamimi aveva 11 anni quando l'ho incontrata [per la prima volta], era una piccola cosa bionda, con i capelli quasi più grandi di lei. La ricordo fare delle smorfie quando ogni mattina sua madre scioglieva con il pettine i nodi [nei suoi capelli] nel loro soggiorno. La seconda volta andai ad una manifestazione a Nabi Saleh, il villaggio della Cisgiordania dove vive, e Ahed e sua cugina Marah finirono per guidare il corteo. Non perché lo volessero, ma perché la polizia di frontiera israeliana si mise ad inseguire tutti quanti, a sparare e lanciare granate assordanti e lei e Marah corsero davanti alla folla. Ed è stato così da allora. L'esercito israeliano continua a fare pressione – nel villaggio, nel cortile, nella casa, sotto la pelle, nelle teste e nei tessuti e nelle ossa dei suoi familiari ed amici –e Ahed finisce per andare davanti, dove tutti possono vederla. Era là di nuovo la scorsa settimana dopo che un video di lei che prende a schiaffi un soldato israeliano è diventato virale. Posso garantire che non è lì che lei vorrebbe essere. Vorrebbe piuttosto stare con i suoi amici, sui loro telefonini, facendo quello che fanno gli adolescenti. Preferirebbe essere una ragazzina piuttosto che un'eroina.

L'immagine di Ahed venne diffusa in tutto il mondo per la prima volta poco dopo che l'incontrai [per la prima volta]. In quella foto stava sollevando il suo magro braccio nudo per agitare il pugno davanti a un soldato israeliano grande due volte lei. I suoi commilitoni avevano appena arrestato suo fratello. All'improvviso divenne quello che nessun bambino dovrebbe mai essere: un simbolo.

Era allora il terzo anno delle manifestazioni a Nabi Saleh. I coloni israeliani

avevano confiscato una sorgente nella valle tra il villaggio e la colonia di Halamish, e Nabi Saleh si era unito a un pugno di altri villaggi che avevano scelto il cammino della resistenza disarmata, manifestando per protestare ogni venerdì, settimana dopo settimana, contro l'occupazione. Il cugino di Ahed, Mustafa Tamimi, era già stato ucciso, colpito al volto da un candelotto lacrimogeno sparato da dietro una jeep dell'esercito israeliano. Suo zio materno, Rushdie Tamimi, sarebbe stato ucciso pochi mesi dopo. Nel novembre del 2012 un soldato israeliano gli sparò alla schiena appena sotto la collina su cui sorge la casa di Ahed . Non era affatto qualcosa di inconsueto, solo che il piccolo villaggio non si fermò. Iniziarono ad accumulare vittime, e continuarono a marciare, ogni venerdì, verso la sorgente. Non vi si sono quasi mai avvicinati. La maggior parte dei venerdì, prima di arrivare alla curva sulla strada, i soldati li fermavano con gas lacrimogeni e vari altri proiettili. L'esercito arrivava anche durante la settimana, in genere prima dell'alba, procedendo a fare arresti, perquisendo le case, seminando la paura, consegnando un messaggio diventato sempre più chiaro: le vostre vite, le vostre case, la vostra terra, persino i vostri corpi e quelli dei vostri bambini, niente vi appartiene.

La scorsa settimana i soldati sono arrivati per prendere Ahed. Mi risulta difficile comprenderlo ora, ma non avrei mai pensato che le potesse succedere. Pensavo che le sarebbe stato risparmiato, che le sarebbe stato consentito di finire la scuola e di andare all'università e senza questa interruzione sarebbe diventata la coraggiosa e brillante donna che un giorno era sicuramente destinata ad essere. Credevo che i suoi fratelli e suo cugino sarebbero tutti finiti in carcere prima o poi – la maggior parte di loro in effetti ci è finita – e che qualcuno di loro sarebbe rimasto ferito, o peggio. Ogni volta che vado a visitare Nabi Saleh e guardo i volti dei bambini cerco di non immaginare chi lo sarà, e quanto gravemente. Due venerdì fa, una settimana prima che Ahed cacciasse i soldati dal suo cortile, è stato ferito suo cugino Mohammed, uno degli amici più intimi del suo fratello minore. Un soldato gli ha sparato in faccia. La pallottola – rivestita di gomma, ma comunque una pallottola – si è conficcato nella sua testa. Una settimana dopo era ancora in coma farmacologico.

Se avete visto il video che ha portato al suo arresto, potreste esservi chiesti perché Ahed fosse così arrabbiata contro i soldati che sono entrati nel suo cortile, perché gridava loro di andarsene, perché li ha presi a sberle. Questa è la ragione. Questa e un migliaio di altre. Suo zio e suo cugino sono stati uccisi. Sua madre

colpita a una gamba e con le stampelle per più di un anno. I suoi genitori e suo fratello portati via per mesi. E mai una notte di riposo senza la possibilità di doversi svegliare, come ha fatto martedì mattina presto, come ha dovuto fare per tante volte prima, con i soldati alla porta, nella sua casa, nella sua stanza, là per portare via qualcuno.

Non faccio affidamento sul sorprendente timore dell'opinione pubblica israeliana, o che un video di Ahed, senza paura, che schiaffeggia un soldato per obbligarlo ad uscire dal cortile, possa scuotere una simile faccia tosta. Ahed Tamimi non è stata arrestata per aver infranto la legge – Israele, nel suo controllo della terra che occupa, mostra uno scarso rispetto della legalità. È stata arrestata perché era su tutte le prime pagine e l'opinione pubblica e i politici stavano chiedendo che venisse punita. Hanno usato parole come "castrati" e "impotenti" per descrivere come si sentissero quando hanno visto quel soldato con il suo elmetto, il giubbotto antiproiettile e il fucile e la ragazzina con la maglietta rosa e la giacca a vento blu che lo ha messo in ridicolo. Ha fatto vergognare tutti quanti per tutta la loro forza, il loro potere, il loro benessere e la loro arroganza.

Il divario tra le due opposte fantasie che definiscono l'autorappresentazione di Israele non ha fatto che crescere negli anni: un Paese che si immagina ancora come Davide contro il Golia arabo – nobile, in inferiorità numerica e coraggioso –, mentre si compiace del suo esercito senza pari, letale e tecnologicamente sofisticato. Ahed ha mandato in frantumi queste due convinzioni. Di fronte al mondo, ha di nuovo messo in evidenza che Israele è il prevaricatore. E, guardando quel filmato, si sono resi conto che i loro fucili sono inutili, che la loro forza è una finzione. Ahed doveva essere punita per aver svelato questi segreti, per aver mostrato al mondo quanto deboli e paurosi sanno di essere. E così il ministro della Difesa del Paese con l'esercito tecnologicamente più avanzato al mondo è sceso dal suo trono per promettere di persona che non solo Ahed e i suoi genitori, ma "chiunque intorno a loro" avrebbero avuto "quello che meritano". Il ministro dell'Educazione è stato più preciso: Ahed dovrebbe essere imprigionata a vita, ha detto, dato che il suo reato è stato così grave.

Per ora hanno arrestato Ahed, sua madre Nariman e sua cugina Nour, anche loro nel filmato. Hanno arrestato Nariman quando è andata al commissariato per vedere sua figlia e sono tornati a prendere Nour il giorno dopo. Gli uomini della propaganda hanno lavorato duro diffondendo menzogne – che Ahed non è una ragazzina o che non è palestinese, che i Tamimi non sono affatto una famiglia, o

sono tutti quanti dei terroristi, che niente di tutto questo è vero, che l'occupazione non è un'occupazione e quello che pensi di vedere nel filmato è una finzione messa in scena per gli stranieri in modo da far apparire Israele come malvagio. Tutto è più facile da accettare della verità, che Ahed ha mostrato loro come sono, e come cinquant'anni di occupazione li hanno svuotati come Nazione, come li renda ogni giorno più deboli e più spaventati.

Per favore, non fate di Ahed un idolo. Gli eroi, quando sono palestinesi, finiscono per morire o dietro le sbarre. Lasciate che sia una ragazzina. Lottate per renderla libera, in modo che un giorno possa essere una donna qualunque, in una terra qualunque.

(traduzione di Amedeo Rossi)

Politici, membri di una famiglia reale e persone famose si esprimono a favore dell'adolescente palestinese che ha schiaffeggiato dei soldati

Mustafa Abu Sneineh

Middle East Eye – Venerdì 22 dicembre 2017

Dopo che questa settimana la diciassettenne è comparsa in un tribunale militare israeliano, personaggi importanti hanno condiviso messaggi di appoggio ad Ahed al-Tamimi

Da un parlamentare britannico a un membro della famiglia reale giordana a un

famoso cantante palestinese, continua la solidarietà internazionale ed araba con un'adolescente palestinese che è stata arrestata questa settimana dopo aver schiaffeggiato soldati israeliani nel cortile di casa sua.

Ahed al-Tamimi, 17 anni, è stata arrestata all'alba del 19 dicembre, quando soldati israeliani hanno fatto irruzione in casa della sua famiglia ad Al-Nabi Saleh, un piccolo villaggio nei pressi di Ramallah, nella Cisgiordania occupata.

L'esercito israeliano ha perquisito la casa degli al-Tamimi, impossessandosi di computer portatili, telefonini ed apparecchi elettronici di proprietà della famiglia.

L'arresto di Ahed è avvenuto dopo che un filmato, che la mostra mentre schiaffeggia e prende a calci soldati israeliani armati con fucili M16, elmetti e giubbotti antiproiettile, è diventato virale nelle reti sociali israeliane.

Il video sarebbe stato filmato il 15 dicembre con un telefonino davanti alla casa degli al-Tamini. Non mostra nessuna ferita grave provocata ai soldati.

Il padre di Al-Tamimi, Bassem, ha scritto il 19 dicembre su Facebook che sua figlia ha reagito dopo che il 15 dicembre i soldati israeliani hanno sparato a suo cugino, Mohammed al-Tamimi, mentre stava protestando contro la decisione di Donald Trump di riconoscere Gerusalemme come capitale di Israele.

Il quattordicenne sarebbe in coma farmacologico dopo che i soldati israeliani gli hanno sparato al volto con un proiettile di gomma.

Mercoledì un tribunale militare israeliano ha prolungato la detenzione di Ahed fino al 25 dicembre. Lei non ha ricevuto un'accusa formale.

Dopo l'udienza in tribunale, Bassem ha detto ai giornalisti di essere orgoglioso di sua figlia.

"Ma sono preoccupato per lei perché si trova nelle mani di questo regime terrorista e non ho fiducia in questo tribunale perché è parte dell'occupazione," ha affermato. "Aiuta l'occupazione e l'occupante ad essere ancora più ostili contro i palestinesi."

Anche la madre di Ahed, Nariman, è stata arrestata il 19 dicembre, mentre sua cugina, Nour al-Tamimi, di 21 anni, che compare nel filmato, è stata arrestata il 20 dicembre e neanche loro sono state formalmente incriminate.

Il ministro della Pubblica Istruzione israeliano Naftali Bennett [del partito dei coloni “La casa ebraica”, ndt.] ha detto alla radio dell’esercito che le due ragazze palestinesi, Ahed e Nour, coinvolte nell’incidente, “dovrebbero finire la loro vita in prigione”.

Le giovani e la madre di Ahed sono state portate nella prigione di HaSharon, a nord della città di Herzilya, in Israele, fino alla prossima udienza in tribunale il prossimo lunedì.

“Lasciatele libere”

Il video virale dell’incidente e dell’arresto delle tre ha ottenuto una vasta eco.

Il segretario del partito Laburista britannico Jeremy Corbyn ha detto che Ahed al-Tamimi “non dovrebbe essere imprigionata perché i minori non dovrebbero stare in prigione.”

“Se la gente lotta per i propri diritti, gli dovrebbe essere consentito di farlo,” ha detto Corbyn. “Dobbiamo mandarle (ad Ahed) un messaggio di sostegno e dire alle autorità: per favore, basta con le incarcerazioni di bambini. Lasciatele libere e permettete loro di essere dei bambini.”

Venerdì parlamentari britannici hanno presentato una prima mozione che ha raccolto decine di firme e chiede l’immediato rilascio di al-Tamimi.

La mozione sostiene che al-Tamimi è stata presa di mira perché i suoi genitori sono i capi della resistenza contro l’occupazione del loro villaggio. Chiede anche che il governo britannico dica ad Israele che azioni messe in atto senza “reali rischi riguardanti la sicurezza violano le leggi che regolamentano l’occupazione militare.”

Il membro della famiglia reale, principe Ali Bin Al-Hussein, fratellastro del re Abdullah II, questa settimana ha twittato a proposito di al-Tamimi.

“È questo che fa realmente paura a Israele e a Netanyahu?” ha scritto Al-Hussein. “Una ragazzina di 16 anni, che ha il coraggio di difendere i propri diritti come adolescente di fronte a un’occupazione illegale che infrange tutte le regole delle leggi internazionali? Liberatela!!”

Il famoso cantante pop palestinese Mohammed Assaf, che ha vinto la seconda

stagione dello spettacolo televisivo “Arab Idol” nel 2013, a twittato il suo appoggio definendo anche la ragazza “la donna libera, la bellezza della Palestina.”

“Far impazzire Israele”

Gli arresti dei membri della famiglia al-Tamimi sono gli ultimi dopo che più di 450 palestinesi sono stati arrestati da quando Trump ha fatto l’annuncio su Gerusalemme il 6 dicembre, scatenando proteste generalizzate e una condanna in tutto il mondo.

La famiglia è in prima fila nella lotta contro le colonie israeliane illegali in Cisgiordania. Il loro villaggio, Al-Nabi Saleh, [composto da] 600 abitanti palestinesi, è circondato dalla colonia illegale israeliana di Halamish. Dal 2010 attivisti filo-palestinesi tengono ogni settimana una manifestazione nella zona contro la confisca delle terre del villaggio da parte di Israele.

In estratti da un breve documentario che ha circolato sulle reti sociali dopo il suo arresto, Ahed descrive le difficoltà che deve affrontare ai posti di blocco israeliani quando vuole andare a scuola. Dice anche di sognare di diventare una giocatrice di pallone.

Nel 2012, dopo che aveva vinto il premio turco “Handala Courage” [premio assegnato da un municipio di Istanbul che prende il nome dal personaggio di un fumetto palestinese, ndt.] per aver sfidato le truppe israeliane nel suo villaggio, ha fatto colazione con il primo ministro turco Recep Tayyip Erdogan.

Questa settimana il giornale israeliano Yediot Ahronot ha pubblicato un articolo in prima pagina su Ahed con il titolo “La provocazione non funziona: alcuni soldati si controllano di fronte alla provocazione di una ragazza.”

Su Haaretz il giornalista e collaboratore occasionale di MEE Gideon Levy ha analizzato come Ahed “ha fatto impazzire Israele”.

“La ragazzina di Nabi Saleh ha infranto una serie di miti degli israeliani. Peggio di tutti, ha osato danneggiare il mito israeliano della mascolinità,” ha scritto Levy.

“Improvvisamente è risultato che l’eroico soldato, che veglia su di noi giorno e notte con audacia e coraggio, è stato messo contro una ragazza a mani nude. Che cosa ne sarà del nostro machismo, che Tamimi ha così facilmente infranto, e del nostro testosterone?”

(traduzione di Amedeo Rossi)

Colono israeliano uccide un contadino ma vengono accusati dei palestinesi

Maureen Clare Murphy

19 dicembre 2017,Electronic Intifada

Un palestinese – ma ancora nessun israeliano – deve rispondere di gravi accuse in merito a uno scontro tra coloni e abitanti di un villaggio della Cisgiordania, che lo scorso mese ha lasciato un bilancio di un contadino palestinese ucciso.

Muhammad Wadi è stato accusato di tentato omicidio da un tribunale militare israeliano.

Il quotidiano israeliano Haaretz informa che l'atto di accusa sull'incidente del 30 novembre nel villaggio di Qusra sostiene che Wadi è entrato in una grotta in cui un gruppo di bambini e un adulto si erano rifugiati ed ha lanciato grosse pietre contro di loro da distanza ravvicinata, ferendo l'adulto alla testa.

Il giornale aggiunge che altri diciannove palestinesi sono stati arrestati perché sospettati di essere coinvolti [nell'episodio].

Lo scontro mortale è avvenuto quando un gruppo di bambini sono stati portati a fare un'escursione nei pressi del villaggio palestinese come parte di una festa di bar mitzvah [rito ebraico che celebra l'ingresso a pieno titolo nella comunità dei bambini maschi di 13 anni, ndt.].

I coloni sostengono che gli abitanti di Qusra li hanno attaccati e che uno degli accompagnatori dell'escursione ha sparato con il suo fucile per difendersi, uccidendo Mahmoud Zaal Odeh, di 48 anni.

Lo sparatore è stato interrogato dalla polizia in quanto sospettato di omicidio colposo e successivamente rilasciato.

Il ministro della Difesa israeliano Avigdor Lieberman ha affermato che l'israeliano ha agito "per legittima difesa", sostenendo che un gruppo di palestinesi ha tentato di "linciare" i bambini.

"I miei ringraziamenti e il mio apprezzamento alla scorta armata che ha salvato gli escursionisti da un pericolo evidente ed immediato per le loro vite," ha aggiunto.

Gli abitanti di Qusra, tuttavia, hanno detto ai mezzi di comunicazione che Odeh stava lavorando la propria terra quando è stato colpito.

Secondo il gruppo per i diritti umani "Adalah" a insaputa e senza il permesso della sua famiglia l'esercito israeliano ha portato il corpo di Odeh a Tel Aviv per l'autopsia, prima che venisse restituito ai suoi cari per il funerale.

Una settimana dopo, decine di coloni sono tornati a Qusra per continuare l'escursione con una massiccia scorta militare e insieme al vice ministro degli Esteri israeliano Tzipi Hotovely ed al ministro dell'Agricoltura Uri Ariel:

"Circa 100 coloni arrivano fuori da Qusra per terminare il percorso del bar mitzvah che era finito in scontri con palestinesi la scorsa settimana. Ad accompagnare il ragazzino del bar mitzvah è il ministro Uri Ariel.

Alla domanda se fosse proprio il caso di portare così tanti bambini in una zona che si sta ancora tranquillizzando dopo la violenza della scorsa settimana, Ariel ha detto: "Abbiamo un forte esercito e ci sentiamo sicuri ovunque andiamo sulla nostra terra."

E si parte. Si uniscono alla festa anche il vice ministro degli Esteri Tzipi Hotovely e Itamar Ben Gvir" [citazione di una cronaca twittata da Jacob Magid, giornalista del quotidiano indipendente israeliano "Times of Israel", ndt.]

Con loro c'era anche Itamar Ben Gvir, un colono, militante di estrema di destra e avvocato che è considerato "un amico a cui rivolgersi" per gli israeliani che hanno commesso atti di violenza contro i palestinesi, compresi due adolescenti sospettati di essere coinvolti in un attacco incendiario che ha ucciso tre membri di una famiglia palestinese in un villaggio della Cisgiordania [a Duma, nei pressi di Nablus, in cui morì anche un bambino di 18 mesi, ndt.] nel 2015.

Sarit Michaeli, responsabile internazionale del gruppo israeliano per i diritti umani “B’Tselem”, ha definito l’escursione una “sfilata provocatoria dei coloni”.

La gita si è conclusa con una foto di gruppo e un raduno alla grotta in cui i coloni accusano i palestinesi di aver assediato il gruppo di bambini.

Violenza dei coloni

Gli abitanti di Qusra sono da molto tempo vittime di violenze, danni alle proprietà e vessazioni da parte dei coloni.

Nel settembre 2011 la moschea del villaggio è stata devastata e bruciata con gomme incendiate come atto di “price tag” [lett. “pagare il prezzo”; indica le azioni di rappresaglia dei coloni contro i palestinesi, ndt.] o vendetta dopo che la polizia ha demolito tre strutture dell’avamposto non autorizzato dei coloni “Migron”.

Quello stesso mese l’abitante di Qusra Issam Badran è stato ucciso dai soldati durante scontri che sono scoppiati dopo che i coloni sono entrati nelle terre del villaggio.

Un’inchiesta dell’esercito riguardo all’uccisione di Badran è stata chiusa senza che venisse presentato un atto d’accusa. Nel gennaio 2014 gli abitanti di Qusra hanno bloccato più di dodici coloni che avevano fatto incursione nel villaggio e avevano tentato di sradicare ulivi.

Gli abitanti di Qusra sono stati anche sottoposti a incursioni notturne nelle loro case da parte delle forze israeliane come parte delle loro “procedure di mappatura” per censire tutta la popolazione civile palestinese.

Invece un minore israeliano della vicina colonia di Itamar che aveva aggredito un attivista dei diritti umani e lo aveva minacciato con un coltello è stato condannato a svolgere un lavoro socialmente utile per l’incidente dell’ottobre 2015.

L’adolescente aveva attaccato Arik Ascherman, allora capo di Rabbis for Human Rights [gruppo di rabbini che si oppone all’occupazione dei territori palestinesi, ndt.], mentre quest’ultimo stava aiutando un contadino palestinese a raccogliere le olive.

Haaretz ha informato che la giudice che ha emesso la sentenza contro il giovane “ha scritto di aver optato per i lavori socialmente utili perché una detenzione

avrebbe potuto danneggiare le possibilità per il ragazzo di essere arruolato nell'esercito israeliano, e perché era convinta che avesse buone possibilità di essere rieducato."

L'adolescente era rappresentato in giudizio da Itamar Ben-Gvir.

Bambini palestinesi arrestati da Israele per imputazioni come aver tirato pietre ai soldati non godono di una simile indulgenza.

Un crescente numero di parlamentari statunitensi sta appoggiando una legge che imporrebbe al Segretario di Stato [il ministro degli Esteri USA, ndt.] di attestare ogni anno che nessuno dei fondi USA destinati ad Israele venga utilizzato per "finanziare la detenzione militare, gli interrogatori, gli abusi o i maltrattamenti contro i bambini palestinesi."

La legge condanna i procedimenti giudiziari israeliani contro i minori palestinesi nei tribunali militari, mentre nello stesso territorio i coloni israeliani sono sottoposti alle leggi civili.

Nella Cisgiordania occupata Israele mette in atto un sistema giuridico a due livelli: i palestinesi sono sottoposti ai tribunali militari, in cui viene loro negato un processo minimamente equo e si trovano a dover affrontare una detenzione quasi certa, mentre i coloni israeliani sono soggetti alla giurisdizione della polizia e dei tribunali civili israeliani.

(traduzione di Amedeo Rossi)

Un ministro israeliano sta promuovendo un piano per ridurre

il numero di arabi a Gerusalemme

Nir Hasson e Jonathan Lis

29 ottobre 2017,**Haaretz**

Zeev Elkin vuole dividere Gerusalemme e creare una municipalità israeliana per i palestinesi di alcuni quartieri che si trovano al di là della barriera di separazione nella città.

Il ministro degli Affari Esteri Zeev Elkin ha svelato la sua proposta di divisione municipale di Gerusalemme, che dovrebbe vedere alcuni quartieri arabi al di là del muro di separazione della Cisgiordania scorporati dalla municipalità di Gerusalemme e finire sotto la giurisdizione di una o più nuove amministrazioni comunali.

La vicenda richiederà l'approvazione del primo ministro Benjamin Netanyahu e l'espletamento dell'esame di diversi emendamenti legislativi, già approvati in prima lettura dalla Knesset in luglio.

Elkin ha detto di ritenere che il suo piano, che intende promuovere nelle prossime settimane, non incontrerà particolari resistenze né da destra né da sinistra.

Si tratta del primo tentativo di ridurre l'area municipale di Gerusalemme da quando è stata ampliata dopo la guerra dei Sei Giorni nel 1967. E' anche il primo tentativo di stabilire un consiglio comunale israeliano straordinario, i cui residenti non siano cittadini israeliani, ma palestinesi con il solo status di residenti permanenti.

I quartieri al di là del muro di separazione sono il campo profughi di Shaufat, l'omonimo quartiere ad esso adiacente, a nordest di Gerusalemme, Kafr Aqab ed anche Walajah, nella parte sud della città, nonché una piccola parte del quartiere di Sawahra.

Nessuno sa con precisione quante persone vivano in queste aree. La cifra si presume vada dalle 100.000 alle 150.000, da un terzo a una metà delle quali è in possesso di carte di identità israeliane e status

di residenza. Dalla costruzione del muro di separazione circa 13 anni fa (a Walajah il muro è attualmente in fase di completamento), queste zone sono state tagliate fuori da Gerusalemme, benché ricadano ancora sotto la sua giurisdizione.

In seguito alla costruzione del muro il Comune di Gerusalemme, la polizia ed altri enti israeliani hanno smesso di fornire servizi in queste zone. L'anarchia ha preso piede, nella quasi totale assenza della polizia e di agenti incaricati di controllare le attività edili, con problemi infrastrutturali molto seri. Decine di migliaia di unità abitative sono state costruite senza permessi e le organizzazioni criminali e gli spacciatori sono proliferati.

"L'attuale sistema ha fallito del tutto", ha detto Elkin. "L'errore è stato nel momento in cui hanno fatto passare il muro in quel modo. Ma ora ci sono due aree municipali – Gerusalemme e questi quartieri – e il raccordo tra di esse è molto debole."

"L'esercito non può agire ufficialmente là, la polizia vi entra solo per specifiche operazioni e la zona è diventata una 'terra di nessuno'", ha aggiunto. "Fornire servizi di qualunque tipo è diventato pericoloso, costruzioni così alte e una così alta densità abitativa non si possono vedere nemmeno a Tel Aviv."

Elkin ha anche evocato il rischio che gli edifici potrebbero crollare per un terremoto.

Comunque non ci sono solo questi problemi ad affliggere Elkin. E' preoccupato anche della rapida crescita demografica in queste zone e dal suo impatto sull'equilibrio tra ebrei ed arabi a Gerusalemme.

Molte delle famiglie che vivono in questi quartieri hanno un componente che è residente israeliano e perciò i figli hanno la residenza israeliana – il che accresce il numero dei palestinesi residenti a Gerusalemme.

Secondo Elkin il basso prezzo delle abitazioni, la vicinanza a Gerusalemme e l'assenza di legge che vi regna hanno fatto di questi quartieri una calamita per la popolazione di Gerusalemme e della

Cisgiordania. “Ci sono anche gravi conseguenze in termini di maggioranza ebraica e per il fatto che non si può migliorare il tenore di vita là, in quanto ci aspettiamo che la popolazione continui ad aumentare”, ha detto Elkin.

Il ministro ha aggiunto: “Proprio perché credo nel loro diritto al voto e voglio che venga esercitato, non posso essere indifferente al pericolo della perdita di una maggioranza ebraica provocata non da processi naturali, ma da una migrazione illegale nello Stato di Israele che non ho modo di impedire.”

Elkin ha detto che sono state precedentemente prese in esame varie soluzioni per affrontare il problema. Per motivi di sicurezza e ideologici, il ministro ha detto di aver respinto soluzioni quali trasferire i quartieri all’Autorità Nazionale Palestinese. Ha anche respinto, per ragioni di sicurezza, finanziarie e legali, la modifica del percorso del muro di separazione.

I dettagli del piano di Elkin non sono definitivi. Non è chiaro se vi sarà un solo consiglio regionale senza contiguità territoriale o due consigli regionali. Al momento, i residenti non hanno accettato di tenere elezioni per istituire il nuovo ente municipale e nei primi anni esso opererà sotto un’amministrazione nominata dal ministro dell’Interno.

“Non ho dubbi che si debba sviluppare una collaborazione con la leadership locale, perché il piano possa avere successo”, ha detto Elkin. “Il loro interesse è cambiare le loro intollerabili condizioni di vita. Può volerci tempo, perché vi è grande diffidenza – ma non può andare peggio di così”, ha aggiunto. Elkin ha promesso un importante investimento governativo nei quartieri.

Elkin ha lavorato al suo piano per parecchi mesi. Quando il ministro dell’Educazione Naftali Bennett *(di estrema destra, ndtr.)* ha lanciato la sua proposta di modifica della Legge Fondamentale su Gerusalemme, Elkin ha temuto che, se il disegno di legge fosse passato nella sua attuale forma, avrebbe messo a rischio il suo piano – giacché la proposta di Bennett avrebbe impedito una futura

divisione di Gerusalemme.

Per affrontare la questione, Elkin ha inserito una clausola ambigua nella proposta di legge di Bennett: essa renderebbe impossibile cedere qualsiasi parte di Gerusalemme all'ANP, ma la municipalità potrebbe essere divisa in enti locali israeliani più piccoli.

La maggior parte dei deputati che sostenevano la proposta di legge di Bennett non sapeva che stava votando una legge che avrebbe potuto comportare lo scorporo di parti della municipalità di Gerusalemme. Ma l'accettazione della clausola da parte di Bennett ha consentito alla coalizione di governo di sostenere la proposta e la legge è passata con il sostegno automatico della maggioranza della coalizione.

Elkin ha detto che la stesura del piano sarebbe stata completata a novembre e quindi presentata a Netanyahu. Se il primo ministro, che è a conoscenza dei dettagli del piano, lo sosterrà, potrà andare avanti rapidamente. Legalmente il piano non necessita di un passaggio parlamentare, ma solo di una decisione del ministro dell'Interno.

"Questa idea non è facile da accettare né per la sinistra né per la destra", ha aggiunto. "Ognuna delle parti vi può trovare dei vantaggi, ma anche dei rischi. E' vero che se qualcuno vuole trasferire quest'area (all'amministrazione palestinese), sarà più facile farlo", ha aggiunto.

Negli ambienti politici si ritiene che il maggior oppositore del piano sarà il sindaco di Gerusalemme Nir Barkat, perché la municipalità perderà importanti finanziamenti se perde il controllo amministrativo di questi quartieri. Ci si aspetta che anche l'ANP si opporrà al piano, vedendolo come un tentativo di accrescere il numero degli ebrei a Gerusalemme.

Nel frattempo, la coalizione sta anche promuovendo un piano del deputato del Likud Yoav Kish, che prevedrebbe l'annessione in un unico contesto municipale – a livello comunale, non politico – dei residenti delle colonie che si trovano vicino alla capitale. Questo

aggiungerebbe centinaia di migliaia di elettori ebrei alla municipalità di Gerusalemme e modificherebbe sulla carta l'equilibrio demografico della città.

Benché sia prevista nel programma della riunione di domenica del Comitato ministeriale per la legislazione, durante questa riunione non vi sarà votazione sulla proposta di legge. Secondo un importante membro della coalizione, il motivo è che la legge nell'attuale forma "provoca la pressione internazionale e contiene gravi problemi legali. Netanyahu non può permettersi di promuovere questa stesura della legge in questo momento."

(Traduzione di Cristiana Cavagna)

Coloni israeliani incendiano auto e distruggono proprietà durante un'aggressione contro un villaggio nella zona di Ramallah

Ma'an News

Mercoledì 9 agosto 2017

Betlemme (Ma'an) – Mercoledì durante un attacco coloni israeliani hanno dato fuoco a due veicoli di proprietari palestinesi nel villaggio di Umm Safa, nella zona centrale del distretto di Ramallah nella Cisgiordania occupata presumibilmente per vendicare tre coloni israeliani che il mese scorso sono stati uccisi da un palestinese nella vicina colonia di Halamish.

L’agenzia di notizie palestinese Wafa ha raccolto la testimonianza di Marwan Sabah, il capo del consiglio di villaggio, che ha detto che i coloni israeliani hanno dato fuoco ai veicoli verso le 2.30 del mattino.

Sabaha ha detto che, mentre i soldati israeliani, secondo quanto riportato, si trovavano di notte all’ingresso del villaggio, dopo che se ne sono andati i coloni hanno attaccato case alla periferia del villaggio.

Peraltro di rado i soldati israeliani sono in grado di controllare i coloni israeliani, e spesso emergono racconti di soldati israeliani che stanno a guardare gli attacchi dei coloni contro palestinesi senza intervenire. Se i soldati prendono qualche iniziativa, si tratta in genere di sparare “mezzi per il controllo della folla”, come gas lacrimogeni e proiettili rivestiti di gomma o spesso letali contro i palestinesi.

Secondo quanto riferito, i coloni hanno anche scritto sui muri del villaggio slogan di odio, invocando attacchi vendicativi contro i palestinesi in risposta all’aggressione mortale del mese scorso, quando un palestinese del villaggio di Kobar, nella zona di Ramallah, è entrato nella colonia di Halamish ed ha accoltellato a morte tre coloni israeliani.

Secondo l’esercito israeliano dell’incidente si occuperà la polizia israeliana. Tuttavia non è stato possibile reperire nessun portavoce della polizia israeliana per un commento.

Secondo Sabah, la mattina dopo l’attacco sono arrivate forze israeliane “per ispezionare la zona.” Una portavoce dell’esercito israeliano ha detto a Ma’an che avrebbe preso in considerazione ogni rapporto su quanto avvenuto.

Nelle prime ore dell’alba di mercoledì le forze israeliane hanno fatto irruzione nel villaggio di Kobar, arrestando il padre e lo zio dell’aggressore di Halamish, il diciannovenne Omar al-Abed. Anche altre tre persone del villaggio sono state arrestate durante scontri che hanno lasciato 15 feriti, alcuni con ferite da arma da fuoco.

La scorsa settimana circa 200 coloni dell’insediamento di Halamish hanno attaccato il villaggio di Kobar. Le forze israeliane hanno risposto reprimendo violentemente gli scontri scoppiati tra i coloni ed i residenti palestinesi, con un bilancio di un palestinese ferito da proiettili veri sparati dall’esercito israeliano. Più di circa 600.000 coloni israeliani abita nei territori palestinesi occupati in

violazione delle leggi internazionali. La comunità internazionale ha ripetutamente definito la loro presenza e la loro popolazione in aumento il principale impedimento per una possibile pace nella regione.

Sabato l'ONU ha informato che dopo una riduzione delle aggressioni dei coloni contro i palestinesi durante tre anni, la prima metà del 2017 ha mostrato il maggiore aumento di questi attacchi, con 89 incidenti documentati finora nell'anno.

"Su base mensile ciò rappresenta un incremento dell'88% rispetto al 2016," ha detto l'ONU. Gli attacchi durante questo periodo hanno comportato la morte di tre palestinesi.

I media israeliani hanno informato che anche lo Shin Bet, il servizio di sicurezza interna israeliano, ha messo in guardia il governo israeliano sull'allarmante tendenza e gli ha "chiesto di adottare urgenti misure per evitare un'ulteriore peggioramento," secondo l'ONU.

Attivisti e gruppi per i diritti umani palestinesi hanno a lungo accusato Israele di favorire una "cultura dell'impunità" per i coloni ed i soldati israeliani che commettono violenze contro i palestinesi.

Secondo l'ong israeliana Yesh Din, negli ultimi tre anni le autorità israeliane hanno incriminato solo nell'8,2% dei casi i coloni israeliani che hanno commesso reati contro i palestinesi nella Cisgiordania occupata.

Al contempo palestinesi che avrebbero o hanno attaccato israeliani sono spesso uccisi sul posto, cosa nella quale i gruppi per i diritti umani hanno ravvisato "esecuzioni extragiudiziarie", o hanno affrontato lunghe condanne alla prigione.

(traduzione di Amedeo Rossi)

Benny Morris e Daniel Blatman riprendono la discussione sulla scia dell'uscita del libro di Adel Manna "Nakba e sopravvivenza"

NOTA REDAZIONALE: riteniamo interessante per il lettore seguire il dibattito storiografico sulla guerra del '47-'48 da cui è nato lo Stato di Israele che viene proposto ai lettori israeliani dal quotidiano "Haaretz".

Come in altri articoli[vedi http://zeitun.info/?s=pulizia+etnica]che abbiamo già tradotto, il principale protagonista è lo storico ebreo- israeliano Benny Morris, autore negli anni '90 di importanti studi che hanno messo in serio dubbio la narrazione israeliana sugli avvenimenti che portarono all'espulsione di centinaia di migliaia di palestinesi, e che in seguito è passato ad un attivo sostegno delle politiche dei governi israeliani, ed in particolare del Likud. In questo caso se la prende con un suo collega israeliano-palestinese che ha scritto un libro su quelle tragiche vicende. Come in precedenti circostanze, sullo stesso giornale gli risponde un altro storico ebreo- israeliano Daniel Blatman, che si è occupato di studiare l'Olocausto e i movimenti ebraici europei non sionisti, come il Bund, partito socialista ebraico .

Israele non ha messo in atto una "politica di espulsione" contro i palestinesi nel 1948

Il problema dei rifugiati palestinesi fu il risultato di un piano strategico sionista e della "pulizia etnica", sostiene erroneamente lo storico Adel Manna nel suo libro "Nakba e sopravvivenza", in cui "strage" ed "espulsione" compaiono in quasi tutte le pagine.

Haaretz

di **Benny Morris** – 29 luglio 2017

Ho affrontato la lettura del nuovo libro del prof. Adel Manna, "Nakba e

sopravvivenza: lo storia dei palestinesi che sono rimasti con qualche speranza ad Haifa e in Galilea, 1948-1956". Conosco bene la narrazione dei palestinesi – una narrazione di spossessamento e discriminazione, di sventura storica e di infinita ingiustizia senza averne alcuna colpa.

In questa narrazione c'è solo una parte che è nel giusto ed una quantità di cattivi, tra i quali i sionisti sono i più importanti. La narrazione è stata diffusa ormai da decenni dalla dirigenza palestinese e dagli opinionisti arabi, così come dagli storici e studiosi arabi e dai loro sostenitori, tra cui Walid Khalidi e Rashid Khalidi, Edward Said ed Ilan Pappe. I loro libri riempiono gli scaffali delle biblioteche e delle librerie dell'Occidente. In Israele, i loro scritti sono in buona parte introvabili in quanto la maggior parte di essi non è stata tradotta in ebraico.

Questo vuoto non sarà riempito dalla pubblicazione, in ebraico, da parte dell'istituto Van Leer e dalla casa editrice Hakibbutz Hameuchad, di "Nakba e sopravvivenza", (Nakba significa "catastrofe", come è nota ai palestinesi la guerra del 1948), ma questo non è il libro che speravo. Manna, un musulmano di Majdal Krum in Galilea, ha studiato all'Università Ebraica di Gerusalemme e per anni ha insegnato in varie università e college. Il suo campo di studi comprende la storia della Palestina, i palestinesi e Gerusalemme nel periodo ottomano e in quello contemporaneo e il conflitto arabo-israeliano.

Da una conoscenza superficiale di Manna, credevo che egli conoscesse la storia della Palestina e dello Stato di Israele. Ho sperato che sarebbe riuscito ad evitare la narrazione palestinese e a costruire una storia basata sulla documentazione e sui fatti, dimostrando un'apertura intellettuale e una visione dei due lati della medaglia. Sono rimasto deluso. A dire la verità, Manna non nasconde il suo punto di partenza. Nella sua introduzione c'è un impegno o una avvertenza che il libro è scritto "dalla prospettiva dei sopravvissuti…Nel mio libro ho scelto di non adottare la posizione dello storico imparziale che nei suoi scritti lascia da parte le proprie posizioni personali ed ideologiche", (forse tutte o in gran parte già implicite nell'uso della parola "sopravvissuti"- come se gli arabi che rimasero in Israele dopo il 1948 cercassero di sopravvivere ad una continua politica e ad una campagna intese alla loro eliminazione).

Devo avvertire i lettori che le 377 pagine dense e fitte di "Nakba e sopravvivenza" sono affette da innumerevoli ripetizioni, sia di racconti (per esempio, quello dell'esecuzione di cinque giovani arabi a Majdal Krum il 5 novembre del 1948,

che è raccontata almeno tre volte) e di varie recriminazioni. La descrizione complessiva di quello che è successo qui nel 1948 come “massacro ed espulsione” o “espulsione e massacro” compare in quasi tutte le pagine almeno una volta, se non varie. Quindi oserei dire che il numero di volte in cui nel libro compare questa frase è superiore al numero di arabi che sono stati uccisi in casi in cui hanno avuto luogo stragi.

Vale la pena notare, peraltro, che massacri di arabi contro ebrei, e ce ne sono stati, sono appena citati nel libro – e quando Manna fa riferimento al massacro nella raffineria di petrolio ad Haifa il 30 dicembre 1947 lo definisce come un “attacco” o un “grave attacco”, non come un massacro. Questo è il modo in cui le cose compaiono in una narrazione rispetto ad un vero saggio storiografico.

Il libro è diviso in due parti. Il primo affronta quello che successe nel 1948 e il secondo si concentra su quello che avvenne tra il 1949 e il 1957 agli arabi che rimasero in Israele, che si definiscono come “abitanti palestinesi dello Stato di Israele” o come “arabi del 1948”. In entrambe le parti l’enfasi è posta sul corso degli eventi nel nord – la Galilea ed Haifa – con pochissimo spazio dedicato a quello che successe nel centro e nel sud del Paese.

Nel suo lavoro Manna fa ampio uso della stampa araba (cosa che approvo), della stampa di sinistra ebraica e dei verbali di processi, soprattutto sentenze dell’Alta Corte di Giustizia, relative alla minoranza araba ed ai partiti politici arabi dal 1948 al 1957.

Buona parte del libro si basa su interviste che lui o altre persone hanno fatto ad arabi che hanno vissuto il 1948 e il primo decennio di vita dello Stato di Israele. Manna difende appassionatamente il valore della “storia orale” come una fonte attendibile per la ricostruzione degli avvenimenti e di sentimenti del passato. Attraverso “Nakba e sopravvivenza” egli “mostra” che quello che la gente ricorda 40 o 50 anni dopo i fatti è coerente con quello che viene raccontato nella documentazione che è arrivata fino a noi da quegli anni (ciò contrariamente alla mia non molto vasta esperienza, che ammetto, secondo cui non c’è una tale coerenza, oppure gli intervistati semplicemente non ricordano niente). Non fornisce dettagli su come le interviste sono state condotte. A volte non dice neppure quando si sono svolte o chi ha fatto l’intervista.

E’ ovvio che Manna ha fatto una ricerca di archivio molto povera (praticamente

tutte le sue note sono annotazioni archivistiche approssimative e/o non corrette; per esempio la maggior parte dei riferimenti all'Archivio dell'esercito israeliano). Quasi tutte le citazioni da fonti primarie sono riferite di seconda mano da ricerche di altre persone, compresi libri che ho scritto io (a proposito dei quali Manna fa sia apprezzamenti positivi che riserve, alcune delle quali giustificate). Ha accuratamente scelto cosa inserire nel suo libro e cosa escludere.

Progetto strategico sionista

Per lo più gli storici distorcono la storia non attraverso grossolane falsificazioni ma piuttosto ignorando documenti e fatti importanti. Riguardo alla guerra del 1947-49, la storia di Manna è semplice: gli ebrei espulsero gli arabi dai luoghi in cui vivevano e lo fecero anche negli anni successivi alla guerra; non ci fu un conflitto tra due movimenti nazionali, ognuno dei quali con richieste legittime; di fatto non ci fu neppure una guerra: ci fu solo un'espulsione e nient'altro.

A merito di Manna, egli nota che i dirigenti degli arabi di Palestina e quelli arabi della regione rifiutarono effettivamente il piano di spartizione [della Palestina tra ebrei sionisti e palestinesi, ndt.] (adottato dall'assemblea generale delle Nazioni Unite il 29 novembre 1947, che secondo Manna era immorale), ma dimentica di citare che il giorno seguente alcuni palestinesi aprirono il fuoco e iniziarono attacchi che in alcune settimane si ingigantirono fino a diventare una guerra civile generalizzata – la prima fase della guerra che andò dal novembre 1947 al maggio 1948. Per come la vede Manna, la guerra semplicemente scoppiò; nessuno le diede inizio.

Il suo argomento centrale, di fatto il tema del libro, è che il problema dei rifugiati palestinesi sia nato come conseguenza di un progetto sionista che venne coscientemente adottato fin dall'inizio e in conseguenza di una messa in pratica sistematica di questo progetto: "Il trasferimento degli arabi dalle zone del Paese verso i vicini Stati arabi era diventato un obiettivo dichiarato fin dal rapporto della commissione Peel [commissione del potere mandatario inglese in seguito alla più importante rivolta palestinese contro inglesi e sionisti, ndt.] del 1937. Il piano dell'offensiva ebraica (Piano D), messo in atto nell'aprile 1948, era un importante anello nella pianificazione dell'espulsione dei palestinesi, (ma) la politica di pulizia etnica fu molto più estesa e complessa di qualunque piano scritto… In Galilea una politica di pulizia etnica venne messa in pratica nelle prime fasi della guerra, in zone che erano state destinate allo Stato ebraico in

base al piano di spartizione [della Palestina deciso dall'ONU, ndt.].

Manna indica due azioni iniziali dell'Haganah [principale milizia armata sionista, da cui è nato l'esercito israeliano, ndt.] subito nel dicembre 1947 (le azioni a Khisas e a Balad al-Sheikh) come manifestazioni del "desiderio da parte dei dirigenti dell'Yishuv (la popolazione ebraica del Paese prima della fondazione dello Stato di Israele) che nessun palestinese rimanesse nella Galilea orientale e nella pianura costiera." In seguito menziona come risultato di questa politica l' "espulsione" degli abitanti di Tiberiade, Safed, Beit She'an, Giaffa, Haifa e Acri nell'aprile e maggio del 1948. Manna continua a dire che durante la seconda metà della guerra, dal maggio 1948 al gennaio 1949 – durante la guerra convenzionale che fece seguito all'invasione della Palestina da parte degli Stati arabi vicini – la politica di Israele fu e rimase l'espulsione della popolazione araba locale. Infine Manna sostiene che questa politica fu ancora perseguita dal 1949 al 1956. Secondo lui il divieto di ritorno dei rifugiati e le espulsioni di massa di "infiltrati" nei primi anni dopo il 1948 furono manifestazioni di questa politica, e nota che la sua stessa famiglia fu era tra le persone espulse da Majdal Krum in Libano nel 1949.

Manna afferma che Israele usò leggi contro l'infiltrazione per espellere quanti più arabi possibile dal nascente Paese, comprese persone che non erano infiltrate ma risultavano non possedere un certificato del registro dell'anagrafe o una carta d'identità israeliana. Indica persino il massacro di Kafr Qasem [in cui, in concomitanza con la guerra contro l'Egitto per il controllo del canale di Suez, 48 ignari contadini palestinesi con cittadinanza israeliana di ritorno dai campi vennero uccisi dall'esercito israeliano che, senza informarli, aveva anticipato il coprifuoco in vigore nelle zone arabe del Paese, ndt.] nella cosiddetta "Zona del Triangolo" del 29 ottobre 1956 come una manifestazione di questa politica.

Le argomentazioni di Manna non sono convincenti. Ha ragione quando dice che c'era una politica di espropriazione delle terre e di discriminazione contro gli arabi che rimasero in Israele (benché il governo militare e l'imposizione di restrizioni alla libertà di movimento fossero misure logiche alla luce dei tentativi di distruggere l'Yishuv e della continua ostilità, compresa la violenza da parte degli arabi nei Paesi limitrofi, tra cui rifugiati dalla Palestina, contro lo Stato di Israele ed i suoi abitanti ebrei). Ma, una politica di espulsione dal 1949 al 1956? Se ci fosse stata una simile politica, perché non venne messa in pratica? Perché il numero di arabi in Israele è aumentato costantemente, in parte per le infiltrazioni

di rifugiati all'interno di Israele che, nel corso degli anni, ottenero la carta d'identità?

L'autore sostiene anche che l'intenzione di Israele era di approfittare della campagna del Sinai per espellere la minoranza araba dal Paese, ma il piano è fallito a causa della mancata partecipazione della Giordania alla guerra. Anche questo non ha fondamento. In Israele c'erano sicuramente figure di spicco, tra cui il capo di stato maggiore dell'esercito Moshe Dayan, che negli anni '50 speravano che scoppiasse un'altra guerra e permettesse a Israele di occupare la Cisgiordania o forse persino di espellere in Giordania gli arabi israeliani. Tuttavia non si trattava di una "politica" statale.

Nessun ordine di espulsione

Torniamo al 1948. Se Manna avesse letto i documenti dell'archivio dell'Haganah, dell'archivio dell'IDF [l'esercito israeliano, ndt.] o degli archivi di Stato di Israele (o la versione aggiornata del 2003 del mio libro sul problema dei rifugiati "La nascita del problema dei rifugiati palestinesi rivisto"), avrebbe scoperto che non ci fu una politica di espulsione dei "palestinesi" e che l'Haganah non espulse arabi prima dell'aprile 1948 (con l'eccezione degli abitanti arabi di Cesarea, in cui le motivazioni non avevano niente a che fare con la lotta contro gli arabi). Avrebbe anche trovato che l'Haganah e i dirigenti dell'Agenzia Ebraica (il governo dell'Yishuv) si attennero alla politica di accettazione del piano di spartizione (benché certamente non ne fossero contenti), che includeva una numerosa minoranza araba nello Stato ebraico che si stava formando. Il 24 marzo 1948 Yisrael Galili, capo del comando nazionale dell'Haganah (e di fatto il vice del ministro della Difesa David Ben-Gurion) emise un ordine generale alle brigate e ai settori dell'Haganah perché si attenessero alla politica del momento di lasciare al loro posto e di garantire la pace e la sicurezza delle comunità arabe nella zona destinata al nascente Stato (salvo che in casi eccezionali per ragioni militari).

Persino nel passaggio dell'Yishuv a una strategia di attacco nell'aprile e maggio 1948 dopo quattro mesi di strategia difensiva, i suoi dirigenti e membri dello Stato Maggiore dell'Haganah non adottarono una politica di "espulsione degli arabi" e le varie unità operarono in modo diverso a seconda della zona. Il "piano D", dal 10 marzo 1948, non obbligava ad "espellere gli arabi" – anche se ai comandanti di brigata era stato dato il permesso di espellere le popolazioni arabe o di consentire loro di restare. Molto dipendeva dalle caratteristiche degli arabi

del posto, dal comportamento degli abitanti e dalla personalità dei comandanti ebrei, oltre che dalle circostanze in ogni singola zona.

Ad Haifa fu la dirigenza araba che chiese ai suoi abitanti di andarsene (il sindaco ebreo, Shabtai Levy, e gli attivisti del sindacato dei lavoratori Histadrut [sindacato sionista, ndt.] chiesero loro di rimanere); a Tiberiade non ci furono espulsioni (benché forse le autorità del mandato britannico incoraggiarono l'esodo degli arabi); a Giaffa la popolazione se ne andò a causa della pressione militare ebraica e della previsione di un'occupazione ebraica dopo il ritiro delle truppe britanniche; a Safed scapparono a causa della conquista della città da parte del Palmach [milizia armata sionista inserita nell'Haganah, ndt.], non in conseguenza di ordini per espellerli; ad Acri non ci fu un ordine di espulsione e la maggioranza degli abitanti rimase in città dopo che venne occupata il 18 maggio.

Manna ha ragione quando dice che durante l'operazione "Hiram" alla fine dell' ottobre 1948 e nelle settimane successive i soldati dell'IDF misero in atto una serie di massacri (a Saliha, Hula, Jish, Safsaf, Eilabun, Majdal Krum, Arab al-Mawasi e altrove) e qui e là espulsero villaggi (Jish, Eilabun, Birim e altri). Ed è anche vero che il trattamento dei drusi [minoranza religiosa considerata eretica dai musulmani, ndt.](che avevano in effetti stretto un'alleanza con l'Yishuv) e dei cristiani fu diversa da quello dei musulmani, che nei mesi precedenti avevano attaccato l'Yishuv. Tuttavia non ci fu una politica e non ci fu uniformità di comportamento tra le unità e gli ufficiali.

Il 12 novembre Ya'akov Shimoni, un funzionario del ministero degli Esteri (che in precedenza era stato un importante membro del servizio di intelligence dell'Haganàh (lo Sha'i)), visitò la Galilea con altri funzionari del ministero e parlò con i soldati e con altri ufficiali e funzionari sul campo. Scrisse: "Il trattamento (a Hiram) degli abitanti arabi della Galilea come nei confronti dei rifugiati arabi che stavano vivendo nei villaggi della Galilea o nelle loro vicinanze ha riflettuto un comportamento casuale ed è stato diverso da luogo a luogo in base alle iniziative di un comandante o dell'altro o di un ufficiale e dell'altro dei vari dipartimenti del governo: in un luogo hanno espulso e in un altro hanno lasciato la popolazione sul posto; in un posto hanno accettato la resa di un villaggio e in un altro invece no; in un posto hanno favorito i cristiani e in un altro hanno trattato cristiani e musulmani allo stesso modo senza distinzione; in un posto hanno persino consentito ai rifugiati che erano scappati in un primo momento dopo la conquista di tornare alle proprie case, e in un altro non l'hanno permesso."

E il 18 novembre Shimoni aggiunse: “Troppe mani stanno mescolando la polenta…Loro (i comandanti dell’IDF) non hanno nessun ordine chiaro in mano o una prassi chiara riguardo al modo di comportarsi con gli arabi.”

E’ vero che dopo la visita di Ben-Gurion ai comandi del fronte settentrionale alla fine dell’operazione “Hiram” venne emanato alle brigate dell’esercito un ordine (generico) a nome di Moshe Carmel, comandante del fronte, per “aiutare” gli abitanti ad andarsene, ma la direttiva arrivò troppo tardi e non venne messa in pratica alla lettera. In un posto espulsero [la popolazione araba], in un altro non lo fecero.

L’argomentazione di Manna è che i massacri dell’operazione “Hiram” vennero organizzati “dall’alto” e intendevano far scappare gli arabi. Tuttavia: 1) Manna non ha nessuna documentazione che dimostri un simile rapporto e 2) in molti dei villaggi in questione fughe o espulsioni di massa non avvennero in seguito a massacri, né a Dir al-Assad né a Majdal Krum (qui Manna si sbaglia riguardo al suo villaggio: non ci fu un’espulsione da Majdal Krum), né a Arab al-Mawasi, né a Jish né a Hule. E’ possibile che comandanti sul campo abbiano pensato che un massacro avrebbe portato a una fuga di massa; forse un’ansia di vendetta, o solo semplice crudeltà erano la causa di queste uccisioni. Non ci sono prove in un senso o nell’altro, salvo sul fatto che unità di tre diverse brigare (la Golani, la Settima e la Carmeli) misero in atto una serie di massacri durante quelle settimane.

C’è in effetti il sospetto – ma sulla base del materiale che è a disposizione dell’analisi pubblica è impossibile arrivare alle conclusioni certe nel modo in cui lo fa Manna. Ma è vero che gli esecutori di questi crimini non furono puniti (in apparenza grazie all’intervento del ministro della Difesa).

In più bisogna notare che dal giugno 1948 la politica del governo di Israele fu di proibire ai rifugiati di tornare nel Paese, e che questa politica venne messa in pratica durante tutta la guerra e nel dopoguerra in modo sistematico (benché decine di migliaia di rifugiati riuscirono ad infiltrarsi nel Paese o venne loro consentito di tornare nel quadro di un “ricongiungimento familiare” o con accordi speciali. Per esempio, il vescovo George Hakim e centinaia di altri cristiani, come gli abitanti di Eilabun, tornarono grazie a detti accordi e alla fine ottennero la cittadinanza israeliana, come gli stessi genitori di Manna, che si infiltrarono nel Paese dopo un lungo periodo nel campo di rifugiati di Ain al-Hilweh in Libano).

“Successo parziale”

Per cui è stato così che alla fine della guerra 125.000 arabi rimasero nello Stato di Israele e 160.000 alla fine del 1949, la maggioranza dei quali nel nord. Manna non spiega per niente come ciò accadde, citando solo quelli, tra i 20.000 e i 30.000, che vennero cooptati all’interno della popolazione del Paese nel maggio 1949 con l’annessione allo Stato del “Triangolo”, che va da Umm al-Fahm fino a Kafr Qasem. Egli sostiene che questi individui utilizzarono vari metodi per “sopravvivere” (collaborando con le autorità, nascondendosi in grotte nei pressi dei loro villaggi, e così di seguito). Non spiega perché, se c’era davvero una politica complessiva di espulsione, non sia stata messa in pratica, perché l’esercito e la polizia non espulsero semplicemente gli arabi rimasti, villaggio dopo villaggio, e lasciarono anche un gran numero di arabi ad Haifa, Acri e Giaffa, molti dei quali musulmani.

Riguardo a Nazareth, in cui la maggior parte della popolazione araba rimase, Manna giustamente nota la sensibilità israeliana verso l’opinione pubblica del mondo cristiano. Ma riguardo a Majdal Krum? A chi all’estero sarebbe importato che gli abitanti del villaggio di Manna o di quelli vicini – Sakhnin, Dir Hana, Arrabeh, oggi tutti grandi villaggi o cittadine – venissero espulsi alla fine dell’ottobre 1948? Nell’estate del 1948 l’IDF consigliò al governo che Acri venisse svuotata dei suoi abitanti. Perché, se l’espulsione era la prassi, non vennero espulsi fuori dal Paese, a Giaffa o altrove? Ben-Gurion temeva il suo ministro per le Minoranze, Bechor Sheetrit (che si oppose all’espulsione degli abitanti di Acri)?

Non ci sono spiegazioni per tutto ciò, tranne l’assenza di una qualunque politica di espulsione, anche se Ben-Gurion e molti altri volevano che nello Stato ebraico rimanessero quanti meno arabi possibile, e certamente non ci fu un’ espulsione sistematica come sostiene Manna. Non fu la “tenacia” degli abitanti dei villaggi che impedì la loro espulsione – se ci fosse stato un ordine di espulsione, se ne sarebbero andati (come successe a Caesarea, Eilabun, Lod, Ramle e in altri luoghi in cui agli abitanti venne ordinato di andarsene).

“Nonostante i molti tentativi da parte dell’esercito e di altri elementi di espellere gli arabi dalla zona, il successo fu solo parziale,” scrive Manna. Un’assurdità. Quando qualcuno punta contro di te e contro la tua famiglia un fucile e ti dice di andartene, soprattutto dopo che ha già ucciso alcuni dei tuoi vicini, tu te ne vai. Le spiegazioni di Manna sono semplicemente poco serie.

L’autore ha apportato un significativo contributo al discorso sugli arabi in Israele, sottolineando l’influenza della Nakba sulle loro vite e mentalità negli anni successivi al 1948. Queste cose non sono state interiorizzate da molti ebrei israeliani. Ci sono molti passi del libro in cui Manna critica il suo stesso popolo. Descrivendo le azioni degli arabi nella rivolta del 1936-1939, ad esempio, li accusa di aver commesso “gravi atti di terrorismo contro soldati e civili, incendiando campi e distruggendo proprietà…Il terrorismo venne impiegato anche all’interno della stessa comunità araba, soprattutto contro gli oppositori della rivolta.”

Scrive anche che i dirigenti della rivolta, compreso Haj Amin al-Husseini [Gran Muftì di Gerusalemme e leader politico palestinese, ndt.] assunsero “posizioni estremiste e intransigenti, che causarono gravi danni” ai palestinesi. Tuttavia questi lampi di lucidità critica sono davvero rari. A un certo punto Manna critica i palestinesi (ed i loro storici?) e afferma che non hanno ancora condotto “un dibattito critico e serio sulla storia della Nakba e sulle sue implicazioni.” Si direbbe che ha ragione.

Per la Nakba non c’era bisogno di una “politica di espulsione”

A differenza di quanto sostiene Benny Morris, il saggio di Adel Manna “Nakba e sopravvivenza” è un libro stimolante, degno di nota per il suo approccio metodologico nel presentare una storia credibile e sfaccettata della tragedia palestinese del 1948

Haaretz

Di **Daniel Blatman** – 4 agosto 2017

Le critiche di Benny Morris all’importante libro “Nakba e sopravvivenza: la storia dei palestinesi che sono rimasti ad Haifa e in Galilea, 1948-1956” di Adel Manna (vedi articolo “Israele non aveva una “politica di espulsione” contro i palestinesi nel 1948,” 29 luglio) sono parte dei tentativi dello storico – durati in modo continuativo per 15 anni – di negare quello che egli sosteneva in passato: che Israele mise in atto una pulizia etnica a tutti gli effetti durante la guerra di indipendenza di Israele del 1948. (“Nakba”, che significa catastrofe, è il termine utilizzato dagli arabi per descrivere la guerra, quando più di 700.000 arabi fuggirono o furono espulsi dalle loro case durante un periodo di circa due anni).

In passato Morris lo ha affermato con encomiabile coraggio. In un dibattito con lo scrittore israeliano Aharon Megged sulle pagine di Haaretz nel 1994 dichiarò: “Il nuovo materiale fattuale che è stato reso pubblico nei documenti (per esempio: dettagli che sono stati celati riguardo a massacri, espulsioni ed espropri condotti dalle forze di difesa ebraiche nel 1948 e negli anni seguenti) hanno dato luogo a una diversa interpretazione dell’impresa sionista. La principale aspirazione del sionismo era di risolvere i problemi del popolo ebraico nella Diaspora con la costruzione di un’entità statale che sarebbe stata un rifugio per gli ebrei e un Paese modello.”

“Ma,” continuava Morris, “i sionisti avevano anche altri obiettivi: prendere il controllo della Terra di Israele dal mare al fiume [Giordano] per sostituire i palestinesi che vi vivevano: per cacciarli fuori dal Paese nel momento decisivo le forze di difesa del movimento sionista diedero espressione al bisogno bellicoso ed espansionista che è sempre stato alla base dell’ideologia sionista, e fecero in modo – sia con mezzi per farli fuggire e espellerli, o impedendo il ritorno dei rifugiati – di spingere fuori dai confini dello Stato in formazione la grande maggioranza degli arabi che vivevano nelle zone che divennero lo Stato di Israele, ed anche di allargare lo Stato oltre le linee disegnate dalla risoluzione dell’Assemblea Generale dell’ONU nel 1947 [che diede il beneplacito alla partizione della Palestina, ndt.].”

Il Benny Morris del 1994 ha fatto un lavoro migliore per spiegare quello che il dott. Manna afferma nel suo libro. Ma negli ultimi anni Morris ha cercato di “correggere un errore” e di dimostrare che le conclusioni a cui è arrivato con le sue ricerche sull’espulsione dei palestinesi erano in realtà sbagliate. Non so cosa gli abbia fatto cambiare le conclusioni riguardo alla catastrofe che Israele inflisse al popolo palestinese nel 1948. Quello che è peggio è il fatto che Morris critichi maliziosamente una ricerca che sta cercando, in modo equilibrato e critico, di affrontare la Nakba e le sue conseguenze da un punto di vista che non corrisponde alla narrazione sionista – una narrazione che anche Morris aveva duramente contestato in passato per i suoi preconcetti ideologici.

Morris nella sua recensione afferma: “Riguardo alla guerra del 1947-49, la storia di Manna è semplice: gli ebrei espulsero gli arabi dai luoghi in cui vivevano e lo hanno fatto anche negli anni successivi alla guerra; non è avvenuto un conflitto tra due movimenti nazionali, ognuno dei quali con richieste legittime; di fatto non c’è neppure stata una guerra: c’è stato solo un’espulsione e nient’altro.” Ma

questa non è un’affermazione simile a quelle che egli stesso aveva fatto 23 anni fa?

Nel suo libro Manna fa uno stimolante tentativo di scrivere una storia sfaccettata della tragedia palestinese, e il suo approccio metodologico è degno di nota. Ha ragione quando sostiene che la ricerca israeliana riguardante gli avvenimenti che hanno riguardato il 1948 soffre del problema di una separazione innaturale tra la “ricerca ebraica” e la “ricerca araba”. In altre parole, tra la storia scritta dagli storici ebrei e quella scritta dagli storici arabi. Ci sono molte ragioni di questa divisione, dal fatto di comprendere le lingue pertinenti all’influenza delle narrazioni nazionali sullo storico.

A differenza di molti dei suoi critici, Manna parla correntemente l’arabo, l’ebraico e l’inglese, ed è questa la ragione per cui, per esempio, può leggere ed esaminare non solo documenti ufficiali dell’Haganah (la milizia armata ebraica pre-statale), ma può anche analizzare la stampa araba e altre fonti arabe. In altre parole, a differenza di Morris, le cui ricerche si basano principalmente sui documenti ufficiali degli archivi israeliani ed inglesi, Manna presenta un quadro complesso e più credibile della tragedia palestinese.

La tendenziosità di Morris è chiara, per esempio, anche nelle sue critiche a Banna riguardo alle interviste che ha raccolto dai sopravvissuti della Nakba, che sono ora uomini e donne anziani. Com’è possibile, contesta Morris, che dopo così tanti anni la gente ricordi quello che accadde realmente? Secondo Morris ” Attraverso ‘Nakba e sopravvivenza’ egli «mostra» che quello che la gente ricorda 40 o 50 anni dopo i fatti è coerente con quello che viene raccontato nella documentazione che è arrivata fino a noi da quegli anni (ciò contrariamente alla mia non molto vasta esperienza, che ammetto, secondo cui non c’è una tale coerenza, oppure gli intervistati semplicemente non ricordano niente).”

In altre parole secondo Morris quello che importa realmente per comprendere “quello che accadde realmente” è quello che ha trovato lui negli archivi israeliani o britannici. Strano, dato che in una recensione che scrisse nell’edizione ebraica di Haaretz (“Quei rifugiati non hanno nessun posto in cui tornare, 24 novembre 1992) in una raccolta enciclopedica pubblicata dall’Instituto per gli Studi Palestinesi sui villaggi palestinesi che furono cancellati dalle mappe nel 1948, pensava in modo diverso: “Gli autori non hanno intervistato rifugiati (e tra pochi anni non ne rimarrà nessuno”), affermò.

Benny Morris crede ancora che il ruolo dello storico non sia altro che quello di raccontare ai suoi lettori quello che ha trovato in un archivio e in documenti resi pubblici da qualche organizzazione governativa o meno. Se gli studi sull'Olocausto, per esempio, avessero continuato ad essere basati su un approccio simile – come è stato in realtà il caso della storiografia tedesca negli anni '70 – non avremmo saputo praticamente niente sulle vite degli ebrei e sui loro tentativi di sopravvivere durante gli anni della loro grande tragedia, come oggi sappiamo grazie alle molte testimonianze degli stessi sopravvissuti.

Ed è proprio quello che fa Manna: propone la storia della tragedia nazionale del suo popolo dal punto di vista della vittima, del sopravvissuto. La politica di Israele sul problema palestinese e la politica di espulsione non sono il cuore del libro: quello che vi si trova è la storia dell'espulsione e della sopravvivenza.

Anche sulla questione dell'espulsione Morris si agita nel tentativo di allontanare se stesso da quello che era una volta. Ma qui cammina su un terreno minato: ricercatori seri del fenomeno della violenza di massa non devono trovare una prova inequivocabile dell'esistenza di una "politica di espulsione" per arrivare alla conclusione che sono stati commessi crimini contro l'umanità. Egli asserisce che non ci fu una politica di questo tipo, e se ci furono direttive emesse per perpetrare massacri nei villaggi palestinesi esse furono comunicate, egli afferma, "attraverso un ordine (generico)."

Si potrebbe pensare che quando gli Ottomani decisero di espellere gli armeni nel 1915 lo abbiano pubblicato sulla stampa ufficiale, o quando Ratko Mladic decise di massacrare oltre 7.000 musulmani bosniaci, uomini e ragazzi, a Srebrenica nel 1995 abbia reso pubblico il suo ordine. Ordini e istruzioni di attuare tali crimini sono dati oralmente, in discussioni riservate e in modo implicito, in un linguaggio ambiguo. Ciò non significa che quelli che li mettono in atto non sappiano esattamente quello che intende la persona che dà questi ordini ambigui.

Morris scopre la prova definitiva della debolezza delle affermazioni di Manna riguardo alle espulsioni nel fatto che alla fine della guerra 160.000 arabi rimasero all'interno di Israele. Questa è un'espulsione? Se ci fosse stata una politica di espulsione, chiede, come è possibile che siano rimasti così tanti palestinesi? Ciò mi ricorda quello che hanno scritto i negazionisti dell'Olocausto nei primi anni dopo la II guerra mondiale. Una soluzione finale? Di cosa state parlando? Com'è possibile che centinaia di migliaia di ebrei siano rimasti in ogni Paese europeo, e

milioni in Unione Sovietica? Forse, sostengono questi antisemiti, molte centinaia di migliaia morirono per le dure condizioni in vari posti – ma…camere a gas e uccisioni di massa?

Ovviamente nessuna ricerca è priva di errori e di affermazioni imprecise. Questo è vero anche per la ricerca di Manna, e Morris cita alcune di queste. Ma il libro di Manna è un importante contributo allo studio della tragedia palestinese e soprattutto una rara opportunità per il lettore ebreo di comprendere gli aspetti umani della grande catastrofe che l'indipendenza nazionale del suo popolo ha inflitto a membri di una nazione che ha vissuto in questo Paese per molti anni prima di essa.

(traduzione di Amedeo Rossi)

Israele sotto tiro per gli attacchi a giornalisti palestinesi ed agenzie di informazione

30 luglio 2017, **Ma'an News**

BETLEMME (Ma'an) – Nei giorni scorsi le forze israeliane sono state oggetto di una severa condanna per attacchi a giornalisti palestinesi e agenzie di informazione, in seguito ad un'incursione nella notte di sabato contro una società di produzione mediatica a Ramallah ed a molteplici attacchi a giornalisti che informavano sulle proteste di massa nei territori palestinesi occupati contro le misure di sicurezza, ora ritirate, alla Moschea di Al-Aqsa.

In un raid all'alba di sabato le forze israeliane hanno fatto irruzione nella sede di PalMedia, una società di produzione nel settore dei media, che fornisce servizi di trasmissione a parecchi organi di informazione, tra cui Russia Today, al-Mayadeen, al-Manar e al-Quds News, hanno messo a soqquadro gli uffici e distrutto attrezzature, con l'accusa di presunta "istigazione".

Hanan Ashrawi, membro del comitato esecutivo dell'OLP, ha denunciato il raid in una dichiarazione in cui ha affermato che "le politiche israeliane di violenza e repressione sono un palese tentativo di spezzare la risolutezza del popolo palestinese" e configurano una violazione delle leggi internazionali sui diritti umani relativamente alla libertà di espressione.

"Israele si sta chiaramente impegnando in una costante politica che prende di mira deliberatamente i mezzi di comunicazione ed i giornalisti palestinesi che lavorano con coraggio per rappresentare la narrazione umana palestinese e che informano sull' occupazione militare israeliana e le sue permanenti politiche di apartheid e di pulizia etnica," ha detto.

"Queste politiche israeliane di violenza e repressione, come anche i recenti attacchi contro esponenti della stampa palestinese all'interno e intorno a Gerusalemme est occupata, sono un palese tentativo di spezzare la tenacia del popolo palestinese."

Ha invitato la comunità internazionale ad agire immediatamente per "frenare la continua violazione da parte di Israele delle leggi e delle convenzioni internazionali e per sostenere i nostri sforzi nonviolenti e diplomatici per chiedere giustizia e protezione per il popolo palestinese in tutte le sedi giuridiche internazionali."

Anche il Centro Palestinese per lo Sviluppo e la Libertà dei Media (Mada) domenica ha rilasciato una dichiarazione in risposta al raid contro PalMedia ed a ciò che ha definito un palese incremento degli attacchi contro giornalisti "che svolgono il proprio lavoro informando circa i sit-in pacifici organizzati da abitanti di Gerusalemme."

"La grande quantità di violenti attacchi indiscriminati contro media e giornalisti conferma la persistenza delle violazioni e dell'aggressione dell'occupazione israeliana alle libertà dei mezzi di comunicazione con diversi mezzi violenti", ha dichiarato l'ONG con sede a Ramallah.

"Mada considera questi incidenti come mezzi per impedire che si diffonda al resto del mondo la vera immagine di ciò che sta avvenendo sul terreno e le politiche messe in atto contro i palestinesi, ed inoltre insiste sull'urgente necessità di perseguire i responsabili di tali attacchi, che sono tuttora impuniti."

Mada ha affermato che, nelle ultime due settimane, ha osservato decine di violazioni commesse dalle forze israeliane nei confronti di giornalisti a Gerusalemme.

“Questi attacchi erano di diverso tipo, ma comprendevano arresti, pestaggi, minacce, confisca e distruzione di attrezzature, impedimento di trasmettere gli avvenimenti, interrogatori ed il fatto di prendere di mira giornalisti con pallottole vere e lacrimogeni.”

Il 22 luglio la corrispondente televisiva di Ma’an Mirma al-Atrash è stata colpita da un candelotto di gas lacrimogeno e lievemente ferita al viso durante una protesta nella città di Betlemme, in Cisgiordania.

Mada ha sottolineato il violento arresto, filmato, del fotogiornalista Fayez Abu Rmeila durante una protesta il 25 luglio, aggiungendo che egli è stato sottoposto a due interrogatori dopo che è stato spinto e picchiato da un poliziotto che gli ha anche confiscato la carta di identità e la memory card.

Abu Rmeila ha detto a Mada che “a causa di una disputa insorta tra me ed il poliziotto, lui mi ha aggredito e minacciato di spaccarmi la testa se avessi parlato in malo modo.” In seguito ha detto di essere stato nuovamente picchiato, insultato ed ingiuriato nel centro di detenzione.

Il rapporto di Mada elenca almeno altri 11 giornalisti, inviati di organi locali ed internazionali come la Reuters, aggrediti a Gerusalemme da poliziotti israeliani.

Anche l’Ong “Reporter Senza Frontiere” ha condannato gli ostacoli posti dalle forze israeliane alla copertura mediatica nel corso della crisi di Al-Aqsa, azione che era già stata ampiamente denunciata dal sindacato palestinese dei giornalisti, dal ministero dell’Informazione palestinese, dal “Comitato di Protezione dei Giornalisti” e da altri.

In una dichiarazione rilasciata venerdì, l’organizzazione internazionale per la libertà di stampa ha accusato le forze israeliane di fare uso di “intimidazione, divieto di accesso, violenza ed arresti per limitare o impedire la copertura mediatica delle manifestazioni e degli scontri scatenati dall’introduzione di ulteriori misure di sicurezza intorno alla Moschea di Al-Aqsa nella città vecchia di Gerusalemme.”

In seguito ad un precedente raid contro l'ufficio di PalMedia tre anni fa, "Reporter Senza Frontiere" ha affermato che il raid "si è aggiunto al lungo elenco di violazioni dei diritti dei mezzi di informazione palestinesi da parte delle forze di sicurezza israeliane, attraverso continue minacce, arresti ed operazioni militari."

Israele è stato accusato di etichettare qualunque mezzo di informazione critico nei confronti di Israele e delle sue politiche nelle comunità palestinesi come "istigazione", allo scopo di reprimere le critiche alle politiche discriminatorie di Israele, alla sua perdurante occupazione della Cisgiordania giunta al suo cinquantesimo anno e al suo decennale assedio della Striscia di Gaza, che ha precipitato quel territorio in una interminabile crisi umanitaria.

Nel bel mezzo delle proteste a Gerusalemme, il primo ministro israeliano Benjamin Netanyahu ha anche accusato la rete televisiva satellitare Al Jazeera, con sede in Qatar, di aver "incitato deliberatamente alla violenza" ad Al-Aqsa attraverso la sua informazione sugli eventi, ed ha chiesto che gli organi competenti israeliani chiudano i suoi uffici in Israele.

(*Traduzione di Cristiana Cavagna)*