

Questo è nostro - e anche questo: la politica coloniale di Israele in Cisgiordania

Marzo 2021 **B'Tselem**

sommario del rapporto congiunto con Kerem Navot [*associazione della società civile israeliana che dal 2012 analizza la politica territoriale di Israele in Cisgiordania, ndtr*]

Lo Stato di Israele sta imponendo un regime di supremazia ebraica nell'intera zona fra il fiume Giordano ed il Mar Mediterraneo. Il fatto che la Cisgiordania non sia stata formalmente annessa non impedisce ad Israele di trattarla come se fosse un proprio territorio, soprattutto se pensiamo alle ingenti risorse investite nello sviluppo delle colonie e nella costruzione delle infrastrutture necessarie ai residenti. Questa politica ha permesso la creazione di più di 280 colonie e avamposti abitati da oltre 440.000 cittadini israeliani (esclusa Gerusalemme Est). Grazie a questa politica sono stati rubati, sia con mezzi ufficiali sia non ufficiali, oltre due milioni di dunam (200.000 ettari) di terre palestinesi; la Cisgiordania è attraversata in lungo e in largo da strade che collegano le colonie fra di loro e con il territorio sovrano di Israele, ad ovest della Linea Verde [il confine tra Israele e i territori occupati, ndtr.] e l'intera area è disseminata di zone industriali israeliane. Nel corso dei decenni tutto questo ha trasformato la geografia della Cisgiordania tanto da renderla irriconoscibile.

Questo rapporto, che tratta dei meccanismi finanziari, legali e di pianificazione utilizzati dalle autorità israeliane da oltre cinquant'anni al fine di permettere la creazione, l'espansione e il mantenimento delle colonie, si concentra su due aspetti chiave. In primo luogo, gli sforzi intrapresi da diverse autorità statali per incoraggiare gli ebrei a trasferirsi nelle colonie e a sviluppare imprese economiche dentro e intorno ad esse. Lo Stato offre moltissimi benefici ed incentivi ai coloni e alle colonie tramite canali ufficiali ma anche non ufficiali - ampiamente esaminati nella relazione. I più significativi sono i sussidi per l'alloggio, che consentono di

comprare case nelle colonie a quelle famiglie che non hanno capitali o fonti di reddito sufficienti. Questi sussidi spiegano in parte la rapida crescita della popolazione nelle grandi colonie ultra-ortodosse in Cisgiordania - Modi'in Illit and Beitar Illit. Oltre a ciò, agli abitanti di circa trenta colonie, alcune delle quali ricche, vengono offerte significative agevolazioni fiscali fino a 200.000 shekel, corrispondenti a circa € 50.600.

Alle zone industriali in Cisgiordania vengono offerti ulteriori benefici e incentivi, che comprendono imposte scontate sui terreni agricoli e sussidi per l'occupazione. Questi stimolano in modo significativo la crescita del numero di fabbriche in zona. Israele incoraggia inoltre gli ebrei a stabilire nuovi avamposti, che funzionano come aziende agricole e consentono l'acquisizione di pascoli e terreni agricoli palestinesi su vasta scala. Nel corso dell'ultimo decennio si sono create quaranta aziende agricole di questo tipo, che hanno di fatto incorporato decine di migliaia di dunam (un dunam equivale a 1000 mq).

In secondo luogo, il rapporto analizza l'impatto territoriale dei due blocchi di colonie che attraversano la Cisgiordania. Un blocco, costruito a sud di Betlemme, si estende dagli agglomerati urbani di Beitar Illit and Efra ad ovest e gli insediamenti appartenenti al consiglio regionale di Gush Etzion, che circondano Betlemme ed i villaggi intorno, fino alla colonia di Nokdim e dintorni ai margini del deserto della Giudea, ad est. L'altro blocco è situato nel centro della Cisgiordania e consiste delle colonie di Ariel, Rehelim, Eli, Ma'ale Levona, Shilo, nonché degli avamposti costruiti intorno ad esse. Anche questo blocco attraversa la Cisgiordania, fino a raggiungere le colline che si affacciano sulla valle del Giordano.

Israele non risparmia alcuno sforzo per aumentare la popolazione di questi due blocchi e per estenderne l'impronta geografica. Ciò viene perseguito progettando nuove zone abitative, costruendo infrastrutture e preparando progetti e terreni per edifici e aree residenziali futuri. Nell'ultimo decennio queste iniziative hanno già portato ad una crescita demografica accelerata in entrambi i blocchi. Si prevede che la popolazione di Efrat raddoppierà o addirittura triplicherà nei prossimi decenni, che quella di Beitar Illit crescerà di 20.000 coloni e quella di Ariel di circa 8.000.

L'impatto di questi due blocchi va ben oltre la superficie effettivamente coperta (che si estende su circa 20.000 dunam) ed il numero degli abitanti (un totale di circa 121.000 coloni). È la loro stessa esistenza a pregiudicare qualsiasi possibilità

di sviluppo sostenibile per i palestinesi nella zona, oltre a colpire direttamente i mezzi di sostentamento e il futuro di decine di migliaia di palestinesi in numerose comunità

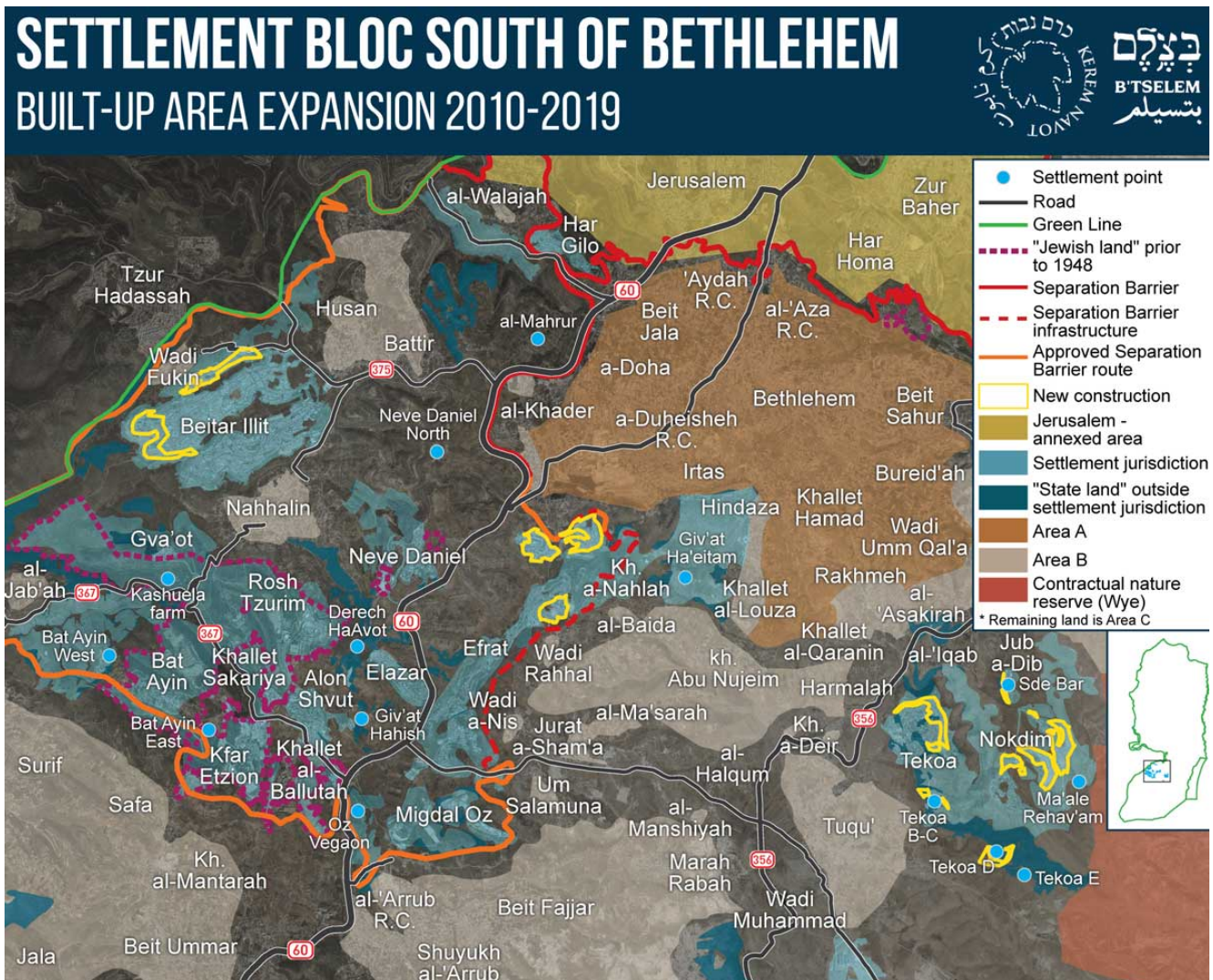

Il blocco a sud di Betlemme si estende dalla Linea Verde ad ovest fino ai margini del deserto della Giudea ad est, quasi al confine municipale meridionale di Gerusalemme - incluse le parti della Cisgiordania annesse poche settimane dopo l'occupazione - e si estende a sud fino al campo profughi di al-'Arrub. Le colonie ed avamposti di questo blocco interrompono lo spazio palestinese in quanto tagliano fuori la zona di Betlemme da quella di Gerusalemme a nord e da Hebron e dintorni a sud. Inoltre frammentano la stessa area di Betlemme, in quanto trasformano i villaggi in aree isolate, impediscono il futuro sviluppo della città e controllano la Route 60 - la maggiore arteria di traffico che attraversa la Cisgiordania da nord a sud e mette in collegamento Gerusalemme, Betlemme e la Cisgiordania meridionale.

Il blocco centrale taglia in due la Cisgiordania da ovest ad est, interrompendo la contiguità di una serie di comunità palestinesi. Le colonie di Eli e Shilo con gli avamposti intorno ad esse sono state edificate in una delle aree più fertili e popolate della Cisgiordania, che sono state utilizzate da generazioni come aree rurali palestinesi, in cui gli abitanti affidavano alla coltivazione intensiva della terra il proprio sostentamento. I coloni di questa zona hanno gradualmente e accanitamente spogliato i palestinesi di migliaia di dunam di terreni fertili, privandoli così dei loro mezzi di sopravvivenza.

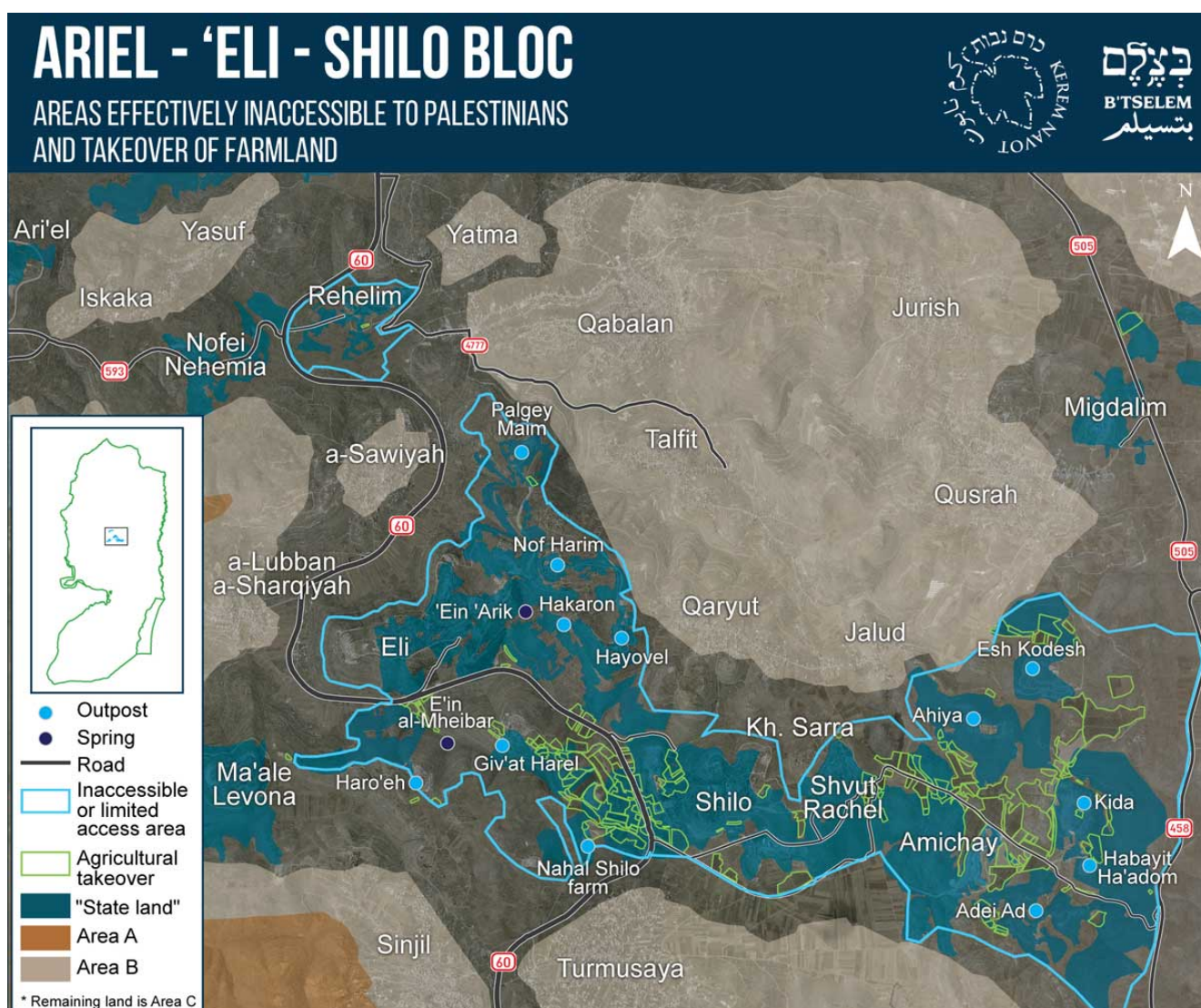

In seguito alla creazione di questi due blocchi di insediamenti, i palestinesi hanno perduto l'accesso a migliaia di dunam di terre fertili, sia direttamente (in aree dichiarate "terreno demaniale" o chiuse su ordine militare) oppure in conseguenza dell'effetto dissuasivo della violenza dei coloni che ha il sostegno dello Stato e impedisce a molti palestinesi di tentare di entrare nelle proprie terre. Intorno alle

colonie di Tekoa and Nokdim, i palestinesi hanno perso l'accesso ad almeno 10.000 dunam, mentre nei dintorni di Shilo, Eli e avamposti connessi, gli è precluso l'accesso ad almeno 26.500 dunam.

Questo rapporto dovrebbe essere letto contestualmente al documento di sintesi pubblicato recentemente da B'Tselem, il quale afferma che il regime israeliano, impegnato a promuovere e perpetuare la supremazia ebraica nell'intera area fra il fiume Giordano e il Mar Mediterraneo, è un regime di apartheid. La linea politica del regime volta alla ebreizzazione dell'area non è circoscritta ai due blocchi di insediamenti discussi in questo rapporto, ma viene implementata su tutto il territorio in base alla logica che la terra sia una risorsa che deve andare a beneficio primario della popolazione ebraica. Ne consegue che la terra viene usata per sviluppare ed ampliare le colonie ebraiche esistenti e costruirne di nuove, mentre i palestinesi vengono espropriati e rinchiusi in piccole affollate enclaves. Questa politica della terra è praticata all'interno del territorio sovrano di Israele dal 1948, e dal 1967 si applica ai palestinesi nei territori occupati.



i coloni aggrediscono i raccoglitori di olive a huwarah, distretto di nablus. fotogramma da video. video: muhammad fawzi, 7 ottobre 2020.

Il rapporto è l'ennesima dimostrazione che, anche se il progetto dell'annessione de jure della Cisgiordania può esser stato accantonato, questo si rivela in pratica irrilevante. Le costruzioni e gli interventi infrastrutturali effettuati recentemente in Cisgiordania non raggiungevano da decenni una simile portata. Questo sviluppo su larga scala è inteso a facilitare un'ulteriore significativa impennata nel numero dei coloni residenti in Cisgiordania, che secondo le previsioni dei leader delle colonie arriverà in poco tempo a un milione.

Questi massicci investimenti rafforzano ulteriormente la stretta di Israele sulla Cisgiordania a dimostrazione dei progetti a lungo termine del regime. Uno di questi consiste nel suggellare la posizione di milioni di palestinesi quali soggetti privi di diritti e di protezione, a cui è negata qualsiasi possibilità di decidere del proprio futuro e che vengono costretti a vivere in enclave separate, in declino, senza alcuna possibilità di sviluppo economico. Spogliati di sempre più terre, sono costretti a guardare mentre si costruiscono quartieri e infrastrutture per i cittadini ebrei. Sono passati due decenni dall'inizio del XXI secolo e Israele sembra più che mai deciso a proseguire nel mantenimento e rafforzamento nell'intera area di un regime di apartheid sotto il suo controllo per i prossimi decenni.

(traduzione dall'inglese di Stefania Fusero)

La legge che mette in evidenza la vera natura colonialista di Israele

di **Oren Yiftachel** -

14 dicembre 2016, Haaretz

Sia che si tratti di terra coltivata (Negev) che incolta (Cisgiordania), si troverà uno stratagemma legale per trasferirla da mani arabe a ebraiche | Opinione

Durante il periodo coloniale il concetto giuridico di *terra nullius* è stato utilizzato per definire terre senza diritti di sovranità o proprietà come terre di nessuno. Ciò per centinaia di anni ha fornito agli europei una giustificazione legale per strappare il controllo di territori e persone ai quattro angoli della terra. Questo concetto, reso ora nullo, affermava tra le altre cose, che le terre dei popoli nativi di America, Africa, Asia ed Australia, che non erano formalmente accatastate o gestite in modo “moderno”, erano da considerarsi “prive” di diritti legali.

Questo approccio ha avuto varie versioni, a seconda di chi comandava, ma la sostanza era la stessa: tutto ciò che aveva preceduto l’invasione europea - storia, cultura, agricoltura e leggi tradizionali - era cancellato. Il principale strumento che permetteva agli europei di esercitare il controllo, oltre alla violenza, era la legge. L’invasore, che era anche il legislatore, garantiva che l’accaparramento delle terre a danno dei nativi sarebbe sempre rimasto coperto da un ingannevole e mistificatorio velo di “legalità”.

[Il concetto di] *terra nullius*, come un modo di pensare e una “categoria” di sistemi legali, ha operato nel mondo fino a XX° secolo inoltrato, quando è emersa una legislazione opposta, che sostiene i diritti umani e riconosce quelli dei popoli indigeni. La nuova tendenza ha gradualmente ammesso che anche le culture e i popoli colonizzati hanno i propri legittimi sistemi di leggi, di proprietà e di governo.

Nel caso “Mabo” del 1992, la Corte Suprema australiana ha formalmente ribaltato il concetto giuridico di *terra nullius*, e molti altri Paesi hanno fatto altrettanto. La dichiarazione ONU sui diritti dei popoli indigeni del 2007 delinea le nuove norme internazionali, che rispettano le leggi consuetudinarie e proibiscono l’appropriazione di terre e risorse dei nativi o il trasferimento forzato di comunità autoctone.

La scorsa settimana il controverso disegno di legge israeliano noto come “Legge per la Regolarizzazione”, che intende legalizzare insediamenti ebraici (“avamposti”) non autorizzati in Cisgiordania ha superato la prima lettura. Questo disegno di legge può a buon diritto far parte della legislazione globale sulla *terra nullius*. Può darsi che sia in ritardo di un secolo, ma, in nome dell’occupazione e

dell'insediamento coloniale -in questo caso, ebraico -, questa legge cancellerà la validità dei precedenti sistemi di proprietà in vigore da secoli. Come hanno ribadito i dirigenti dei coloni ("Smettiamola di chiedere scusa!"), nessuno gli impedirà di violare le leggi internazionali e ignorare etica e giustizia.

E' una classica posizione colonialista. Proprio come i colonizzatori che hanno importato le loro leggi dalle capitali europee, gli abitanti di Amona (tutti coloni ebrei, naturalmente) mirano a importare le loro leggi dallo Stato occupante. Bisogna sottolineare che, secondo le norme internazionali, nessuno Stato ha l'autorità di emanare leggi riguardanti territori al di fuori dei propri confini nazionali o dichiarare proprietà di quello Stato terreni di questi territori.

Naturalmente ciò non significa che non ci siano milioni di ettari di terre ebraiche e israeliane che sono stati acquisiti o registrati in modo corretto, o che il diritto degli ebrei all'autodeterminazione sia minacciato. Per niente. Questa consapevolezza mette in una luce più chiara l'ingiustizia dell'appropriazione di terre attraverso inganni legali, mentre un tale furto non è per niente necessario allo Stato ebraico.

Comunque è altresì importante non esagerare l'importanza della legge attualmente in discussione, in quanto aggiunge solo un ulteriore, ancora più brutale livello al sistema che è iniziato 70 anni fa, attraverso il quale le terre palestinesi sono state trasferite agli ebrei con mezzi che "legalizzano" l'esproprio da parte dello Stato.

La messa in pratica dell'approccio della *terra nullius* è iniziata nel 1948 e si è aggravata dopo il 1967 - quando l'esproprio a danno di singoli individui ha riguardato le collettività, impedendo la realizzazione di uno Stato palestinese. E' importante ricordare nell'attuale polemica che lo Stato per 70 anni ha cancellato, attraverso iniziative legali contorte e riguardanti la sicurezza, la maggior parte dei precedenti diritti legittimi dei palestinesi.

Stando così le cose, il cosiddetto "forte dissenso", di cui si parla, tra persone che sarebbero a favore della "certezza del diritto"- Isaac Herzog [del partito Laburista. Ndtr.], Benny Begin [del Likud. Ndtr.] e Avichai Mendelblit [capo della procura militare. Ndtr.]- e "trasgressori della legge", come Naftali Bennett e Uri Ariel [ministri e dirigenti del partito di estrema destra dei coloni. Ndtr.], può essere visto come una mossa di facciata. La nuova legislazione nella sua essenza non è nuova. Cambierà semplicemente i tempi: invece di dichiarare che le terre in apparenza

erano di proprietà dello Stato ebraico fin da prima dell'insediamento dei coloni, la legge permetterà di dichiarare che lo sono dopo anni di insediamento delle colonie.

Ogni arabo che vive nelle Galilee, nel Triangolo [zona centro-settentrionale di Israele a maggioranza palestinese. Ndtr.] e soprattutto nel Negev può testimoniare che metodi simili sono stati utilizzati anche là per svuotare il sistema autoctono dei diritti di proprietà. In quelle regioni lo Stato ha spesso dichiarato terre arabe "vuote" o "abbandonate", "morte" o "necessarie per finalità pubbliche (ebraiche)", ed ha trasferito la proprietà a ebrei.

I metodi per trasformare in ebraiche terre palestinesi in Cisgiordania sono dettagliati in un nuovo rapporto di B'tselem, sotto il titolo "Espellere e sfruttare". Questo rapporto documenta nei particolari la recente storia di terreni attorno a tre località palestinesi nei pressi di Nablus: Azmut, Deir al-Khatib e Salem. Il quadro generale è noto e inquietante: vasti appezzamenti di terre dei villaggi sono stati progressivamente trasferiti a ebrei attraverso varie misure che hanno incluso la creazione di aree di sicurezza, strade asfaltate ad accesso limitato, costituzione di avamposti illegali, registrazione come proprietà abbandonate e destinazione di territori a riserve naturali.

Il rapporto completa un ampio studio di B'tselem del 2012 intitolato "Sotto le mentite spoglie della legalità", che ha documentato i modi in cui Israele ha manipolato le leggi ottomane ed inglesi per trasferire terre private palestinesi in mani israeliane ed ebraiche. Il rapporto ha dimostrato per la prima volta che Israele non solo ha gravemente violato le leggi internazionali, ma anche quelle nazionali, stravolgendo le norme fondiari ottomane e britanniche. Ciò nonostante l'obbligo per lo Stato di conservare ogni norma legale già esistente nelle regioni occupate.

Il processo distorto in Cisgiordania si basa sul fatto di dichiarare che terre incolte nelle zone agricole dei villaggi possono essere dichiarate terre statali - benché, secondo il diritto ottomano, ognuna di tali terre non coltivate debba essere prima offerta ai precedenti proprietari, poi al villaggio di appartenenza o essere venduta con un'asta pubblica.

Israele ha ignorato le clausole più scomode del diritto ottomano e le ha sostituite con ordinanze del Mandato [inglese sugli ex territori dell'impero ottomano. Ndtr.], che erano concepite per delimitare le terre pubbliche in un contesto

completamente diverso. Questa distorsione ha fornito le basi di una massiccia ed illegale "israelificazione" delle terre palestinesi. Inutile dire che i governanti ottomani e inglesi che hanno emanato queste leggi non hanno mai espropriato terre palestinesi (o ebraiche) in questo modo.

Fin dal 1970 Israele ha utilizzato una simile manipolazione della legge nel Negev, dichiarando terre non formalmente registrate in due momenti storici diversi - nel 1858 e nel 1921 - come "mawat", ossia "terre morte". Queste sono presumibilmente terre incolte, non occupate, abbandonate e periferiche, senza proprietario e pertanto terre statali. Israele ha fatto tutto ciò nonostante l'appartenenza storica delle terre ai beduini, molte delle quali erano coltivate e occupate, secondo le leggi tradizionali e riconosciute dagli ottomani e dagli inglesi.

Tutti lo sapevano, comprese le istituzioni sioniste che pagarono a caro prezzo vasti terreni dei beduini, con l'approvazione delle autorità britanniche. Tuttavia anche qui lo Stato ignora le parti scomode della storia e della legge, classificando in seguito queste terre come "morte". In casi giudiziari recenti lo Stato sta fondamentalmente dicendo ai beduini: "I vostri padri e nonni non lo sapevano, ma vi stiamo dicendo che erano occupanti abusivi, e le terre che avete ereditato o comprato sono dello Stato."

I tribunali hanno approvato questa interpretazione soprattutto in base alla precedente cultura giuridica in vigore in Israele, che si basa su vecchie sentenze. Queste vennero emesse in un periodo in cui i proprietari di terre arabi erano privi di potere e non avevano le risorse per sfidare l'espropriazione mascherata di legalità.

Il confronto tra la Cisgiordania e il Negev pone in evidenza il persistente e continuo processo di giudeizzazione sotto il regime israeliano. Che la terra sia coltivata (Negev) o incolta (Cisgiordania), sarà trovato un escamotage legale per trasferirla da mani arabe a ebraiche, rendendola quindi "*terra nullius*" - terra svuotata dei diritti originari.

Alla luce di questa lunga e distorta storia giuridica, è forse preferibile per chi desidera pace e giustizia che la legge per la legalizzazione sia totalmente accolta, e non respinta dalla Knesset o dall'Alta Corte di Giustizia. Ciò ci risparmierebbe le false distinzioni tra l'attuale legislazione e le precedenti discutibili leggi per l'espropriazione, e spazzerà via le differenze tra Amona e Ofra [colonia israeliana

legittima secondo le leggi israeliane. Ndtr.] o tra Salem e 'Araqib [rispettivamente un villaggio palestinese della Cisgiordania e uno beduino nel Negev israeliano. Ndtr.]. La legge metterà chiaramente in evidenza quello che Israele ha fatto per anni di nascosto: prendere il controllo colonialista delle terre palestinesi mettendo in atto la propria versione della dottrina della *terra nullius*, annullata e invalidata dalle leggi internazionali.

Se approvata, la nuova legislazione metterà l'approccio israeliano nel posto che gli compete, come parte di un oscuro periodo coloniale i cui tempi sono passati. Forse ciò scatenerà un processo di trasformazione e decolonizzazione ad ampio raggio, così urgentemente necessario nella nostra terra lacerata.

L'autore insegna geografia politica e giuridica nel Negev ed è un ex copresidente di B'tselem.

(traduzione di Amedeo Rossi)