Come i sionisti cristiani hanno ottenuto il loro uomo nella Casa Bianca

Morgan Strong

2 gennaio 2018, Middle East Eye

I sionisti cristiani sono riusciti ad avere, grazie alla posizione di Mike Pence e dei suoi compagni di fede alla Casa Bianca, un'incredibile influenza su quella che è la più potente Nazione sulla terra.

Il 18 luglio il vice presidente USA Mike Pence ha pronunciato il discorso d'apertura all'annuale riunione dei "Christians United for Israel" ["Cristiani Uniti per Israele"] (CUFI). Fondato nel 2006 dal pastore John Hagee, un evangelico di San Antonio, il CUFI sostiene di essere il più numeroso gruppo filo-israeliano degli Stati Uniti, con tre milioni di membri. Nel maggio 2016 Hagee ha appoggiato la candidatura di Trump a presidente.

Pence ha di nuovo sostenuto che l'amministrazione Trump avrebbe spostato l'ambasciata USA a Gerusalemme, questa volta di fronte ai sostenitori cristiani di Israele che sono diventati sempre più insoddisfatti per il fatto che Trump non abbia ancora tenuto fede alla sua promessa elettorale nei confronti di Israele – segnando quello che alcuni analisti hanno visto come un nuovo cambiamento ideologico della Casa Bianca.

Il cambiamento ideologico della Casa Bianca

"Il discorso di Pence segna un cambiamento fondamentale nel linguaggio che la Casa Bianca ha storicamente utilizzato per esporre i rapporti degli Stati Uniti con Israele," ha scritto sul "Washington Post" Dan Hummel, uno studioso dell'Harvard Kennedy School.

Questo cambiamento fondamentale è verso il sionismo cristiano, un'ideologia che basa il proprio appoggio ad Israele sulla convinzione che il moderno Stato di Israele sia una manifestazione delle profezie della Bibbia – e che il destino degli

Stati Uniti sia profeticamente legato ad Israele.

Hummel descrive Pence come un “ardente sionista cristiano” che esprime il proprio appoggio ad Israele in termini esplicitamente profetici. La sua comparsa alla riunione “indica una nuova era dell’influenza del sionismo cristiano sulla Casa Bianca.”

Pence non è da solo nel tentativo di convincere Trump a realizzare quello che i cristiani sionisti vedono come una profezia biblica. Mike Huckabee, l’ex governatore dell’Arkansas, sua figlia Sara Huckabee Sanders, ora addetto stampa della Casa Bianca, e Sara Palin esercitano una grande influenza nell’amministrazione Trump e sono ardenti sionisti cristiani.

Roy Moore dell’Alabama, che Trump ha appoggiato in Alabama per l’elezione al Senato, è annoverato in questo gruppo.

L’apocalisse dei cristiani sionisti

I sionisti cristiani, che sono circa 20 milioni negli Stati Uniti, negli ultimi decenni hanno investito milioni di dollari a favore di un’espansione di Israele. Hanno sponsorizzato la migrazione di migliaia di ebrei dalla Russia, dall’Etiopia e da altri Paesi.

Hanno contribuito con milioni [di dollari] alla costruzione di nuove colonie nelle zone palestinesi occupate per sistemarvi i migranti. “Lo spostamento [dell’ambasciata Usa a Gerusalemme] dimostra che il nostro presidente mantiene fede alla sua parola,” ha detto Hagee.

Ha anche detto alcune altre cose meno lucide: “Restituire Gerusalemme ai palestinesi equivarrebbe a restituirla ai talebani.” Ha anche detto che il popolo ebraico sta per bruciare all’inferno per l’eternità, a meno che non abbandoni l’ebraismo e si converta al cristianesimo dopo la battaglia di Armageddon [probabilmente Tel Megiddo, nell’attuale Israele nei pressi di Nazareth, ndt.].

Ciò è qualcosa in cui John Hagee crede, e in cui credono tre milioni di fedeli del CUFI e inoltre i complessivi 40 milioni di membri del movimento evangelico, o almeno vi credono in parte.

Rimane la più terrificante supposizione che una parte, o quanto meno qualcuna, delle cose che Hagee crede possa essere creduta anche dallo stesso presidente.

L’ossessione di Trump per l’Islam potrebbe essere parzialmente influenzata dalle opinioni contro l’Islam dell’ex capo del CUFI, il defunto pastore Jerry Falwell.

Non più un onesto mediatore

Il 6 dicembre Trump ha esplicitamente negato la persistente speranza per una soluzione dei Due Stati. “Dopo più di due decenni di deroghe, non siamo più vicini ad un accordo di pace definitivo tra Israele ed i palestinesi. Pertanto ho deciso che è tempo di riconoscere ufficialmente Gerusalemme come la capitale di Israele. Sarebbe una follia ritenere che ripetere esattamente la stessa formula produrrebbe ora un risultato diverso o migliore,” ha detto.

Il riconoscimento di Gerusalemme come unica capitale di Israele è molto più che simbolico. In effetti nega uno dei più fondamentali impegni del processo di pace, una soluzione dei Due Stati.

Il presidente dell’Autorità Nazionale Palestinese Mahmoud Abbas lo ha pienamente compreso. I palestinesi sono ora convinti che gli Stati Uniti non possano essere degli intermediari imparziali, o neutrali – benché gli Stati Uniti non siano mai stati dei mediatori veramente obiettivi.

L’enorme influenza politica di Israele negli Stati Uniti ha reso impossibili rapporti onesti, e questa duplicità è palesemente evidente ora. Il mese scorso in un summit internazionale Abbas ha detto che gli Stati Uniti non sono adeguati a mediare nel conflitto in Medio Oriente, segnando un importante cambiamento di politica dopo decenni passati a corteggiare la benevolenza americana.

Abbas ha annunciato il cambiamento, che arriva in risposta alla dichiarazione di Trump su Gerusalemme, durante un incontro dei dirigenti musulmani che ha condannato la mossa degli USA e ha chiesto il riconoscimento mondiale di uno Stato palestinese con capitale a Gerusalemme est.

Il 21 dicembre l’assemblea generale dell’ONU ha votato per condannare la decisione di Trump su Gerusalemme. Quasi tutti gli Stati membri delle Nazioni Unite l’hanno condannata, nonostante le sue minacce di negare ulteriori finanziamenti agli Stati che avessero votato contro.

Ciò porta ad una drastica fine del processo di pace attraverso il fruttuoso tentativo di Jared Kushner, il genero di Trump e principale consigliere, di

chiedere ai palestinesi di accettare una totale capitolazione alle richieste di Israele. La famiglia Kushner e lui stesso hanno contribuito con milioni [di dollari] agli sforzi di colonizzazioni israeliane in Cisgiordania.

Il risultato del suo obiettivo di negare qualunque soluzione ai palestinesi per le loro rivendicazioni non avrebbe mai dovuto essere stato in dubbio, dal momento in cui gli è stata concessa da Trump autorità assoluta.

Il ritorno del messia

Una questione essenziale per i sionisti integralisti e per i loro alleati cristiani è la collocazione delle rovine del primo e del secondo tempio ebraico sotto il complesso della moschea di Al-Aqsa, il terzo luogo più venerato dell'Islam. Un principio fondamentale della teoria dei sionisti cristiani è che un nuovo tempio venga costruito su queste antiche rovine.

I palestinesi credono che gli scavi archeologici israeliani sotto il complesso della moschea di Al-Aqsa per costruire il nuovo tempio costituisca una minaccia per la moschea. I sionisti cristiani sono assolutamente convinti che questo debba essere fatto per rispettare la profezia. Credono che una volta completata la costruzione del nuovo tempio il ritorno del messia sarà inevitabile.

L'unica speranza per i palestinesi è una graduale inclusione della popolazione palestinese della Cisgiordania e di Gaza in quella che diventerà un'entità unica, Israele. Un esito estremamente improbabile. Gli israeliani non acconsentiranno mai a concedere la cittadinanza ai palestinesi musulmani o cristiani, e il diritto di voto in quello che è ora dichiarato da Netanyahu come lo Stato ebraico.

Netanyahu ha l'incrollabile, forse delirante, convinzione di essere stato scelto da dio per guidare il popolo ebraico. Eyal Arad, un importante ex- consigliere politico, ha detto: "Il primo ministro ha una visione messianica di se stesso, come di una persona chiamata a salvare il popolo ebraico dal nuovo olocausto."

Farebbe meglio a sbrigarsi. Ora è sottoposto alla quarta inchiesta per corruzione e malversazione da quando è al governo.

Anche Pence è convinto di essere chiamato da dio. Il suo passaggio biblico favorito, che spesso cita, è: "Poiché conosco i progetti che ho per te, dichiara il signore, progetti di farti prosperare e non di danneggiarti, progetti di darti

speranza e un futuro."

Pence è ambizioso, nonostante l'apparente mancanza di credenziali e i suoi errori politici come governatore dell'Indiana. Pence "ha chiarito" al comitato nazionale repubblicano di voler prendere il posto di Trump come candidato del GOP [il partito repubblicano, ndt.] per la presidenza all'indomani della registrazione di "Access Hollywood" [uno spettacolo televisivo. Nella registrazione Trump fa pesanti apprezzamenti sulle donne, ndt.] nell'ottobre 2016.

Un presidente veramente evangelico?

La scorsa estate il "New York Times" ha informato che sembrava che Pence si stesse preparando per la candidatura presidenziale. Pence ha risolutamente smentito la storia. Pence ha immaginato la reale possibilità che il GOP volti le spalle a Trump dopo un altro grave scandalo, garantendo la sua conseguente ascesa.

Gli Stati Uniti potrebbero finire per avere un presidente veramente evangelico. Ciò che è preoccupante non è che Pence creda in dio, ma che sembri sicuro che dio creda in lui.

I principali studiosi cristiani della Bibbia la vedono come un testo allegorico. I sionisti cristiani credono a un'interpretazione letterale del noioso e deprimente testo del libro dell'Apocalisse.

Il movimento sionista cristiano tuttavia non è un fenomeno recente. C'è stato più di un secolo di tentativi di restituire Israele ad una gloria biblica largamente illusoria. Nel 1600 re Giacomo I suggerì che "la fine del mondo" avrebbe avuto luogo in Palestina.

Come i sionisti cristiani ora, egli credeva che le tribù ebraiche dovessero essere riunite e tornare dalla diaspora in modo che la battaglia finale tra le forze del male e il messia potesse aver luogo ad Armageddon.

Un'altra dichiarazione Balfour

Lord Balfour, ministro degli Esteri britannico, e il suo primo ministro, David Lloyd George, erano entrambi simpatizzanti del sionismo cristiano. Nel 1917, tre anni prima che la Società delle Nazioni concedesse alla Gran Bretagna il mandato sulla Palestina, Balfour scrisse a lord Rothschild, appartenente alla ricchissima famiglia

di banchieri ebrei e precoce sostenitore del sionismo, che “il governo di Sua Maestà vede con favore la costituzione di un focolare nazionale ebraico in Palestina e farà uso del suo massimo impegno per agevolare il raggiungimento di questo obiettivo.”

Lo Stato di Israele non avrebbe potuto nascere senza la dichiarazione Balfour. Quando gli Stati Uniti hanno riconosciuto Gerusalemme come capitale di Israele, lo hanno fatto, almeno in parte, per invocare il messia e iniziare la preparazione della battaglia di Armageddon.

Questo è quello che credono i sionisti cristiani ed hanno senza sosta chiesto dall’amministrazione. La Bibbia ci dice che Gesù tornerà per mettere tutto quanto a posto.

I musulmani, gli ebrei, i buddisti, gli induisti, gli scintoisti, gli animisti, i seguaci del voodoo, i cattolici, gli agnostici e gli atei, ecc., verranno convertiti alle legioni del signore dei sionisti cristiani. Il messia, Gesù Cristo, prevarrà e porrà fine a tutto il male che ora ci colpisce. Annichilerà l’anticristo e la sua orda barbarica, che include i russi, ed egli, Gesù, regnerà come re sulla terra per mille anni di felicità ed abbondanza.

Ma in primo luogo credono che l’antico Israele debba essere reso totalmente immune da eretici di ogni convinzione religiosa, diversa dalla loro, in modo da rispettare la profezia biblica del ritorno di Cristo sulla terra.

Israele biblico

Secondo la liturgia sionista cristiana questo ritorno tuttavia non promette bene per gli israeliani. Purtroppo Israele non ci sarà più. Israele verrà distrutto durante questa apocalisse.

Secondo quello che credono, Gesù, addolorato che gli ebrei non lo vedano come il messia, ucciderà tutti gli ebrei che rifiutino di convertirsi al cristianesimo, o più precisamente al sionismo cristiano. Gesù non sembra essere uno che volge l’altra guancia quando viene offeso.

Se credi altrimenti, se credi che le profezie bibliche come le interpretano i sionisti cristiani siano una follia, fai parte della maggioranza senza speranza. Perché i sionisti cristiani sono riusciti ad avere alla Casa Bianca, grazie alla posizione di

Mike Pence e dei suoi adepti, un'incredibile influenza su quella che forse è la più potente Nazione sulla terra.

Essi credono che solo l'apocalisse purificherà il mondo e che gli Stati Uniti debbano essere lo strumento che porterà a termine l'ira di dio. Le grandi risorse ed il potere militare degli Stati Uniti sono parte del piano divino per portare su di noi l'apocalisse.

Trump farà di tutto per incoraggiare la cieca lealtà di questo gregge che ha in eredità. Il partito Repubblicano dipende in modo massiccio dai sionisti cristiani sia per quanto riguarda i finanziamenti che i voti. Hanno un profondo effetto sull'orientamento del partito, anche se ora il partito sembra essere più teocratico che politico.

È molto probabile che i sionisti cristiani vadano a votare; sono più di venti milioni e sono finanziatori generosi. Sono la base di questa nuova teocrazia repubblicana.

Non vogliono la pace con i palestinesi. I palestinesi non hanno posto nell'Israele biblico. I sionisti cristiani vogliono che se ne vadano per purificare il nascente regno di Israele e consentire la loro eterna beatitudine in paradiso.

– Morgan Strong, un ex-professore di Storia del Medio Oriente, è stato consulente di "60 minuti" [programma televisivo statunitense di attualità della CBS, ndt.] *sul Medio Oriente.*

Le opinioni espresse in questo articolo sono dell'autore e non riflettono necessariamente la politica editoriale di Middle East Eye.

(traduzione di Amedeo Rossi)

Apartheid dall'interno? I palestinesi cittadini di Israele

Yara Hawari

23 novembre 2017,Al-Shabaka

Sintesi

Importanti personalità del panorama internazionale hanno descritto la situazione in Cisgiordania come apartheid, citando caratteristiche proprie della segregazione, quali strade per soli coloni, insediamenti fortificati e il muro di separazione. Nel suo libro del 2006 "*Peace not apartheid*" ["Pace non Apartheid] , l'ex presidente USA Jimmy Carter ha adottato questo termine proprio a proposito dei Territori Palestinesi Occupati (TPO), mentre John Kerry nel 2014 ha avvertito che Israele "potrebbe" diventare uno Stato di apartheid se non si verificasse la soluzione dei due Stati.

Tuttavia, più recentemente, eminenti voci hanno applicato il termine alla situazione dei palestinesi cittadini di Israele. Jodi Rudoren, ex capo dell'ufficio di Gerusalemme del *New York Times*, ha detto: "...Penso che la questione dell'apartheid sia più attinente a come gli arabi israeliani (i palestinesi cittadini di Israele) vengono trattati nel contesto di Israele." La Commissione Socio-Economica per l'Asia Occidentale delle Nazioni Unite (ESCWA) all'inizio di quest'anno ha pubblicato un rapporto in cui si afferma che Israele, fin dall'inizio, "ha imposto un regime di apartheid che domina il popolo palestinese nel suo complesso" – intendendo i palestinesi non solo dei TPO, ma anche quelli in esilio e quelli all'interno di Israele stesso. (1)

Questo documento politico prende in esame l'analisi dell'apartheid relativamente ai palestinesi cittadini di Israele, con particolare attenzione alla cittadinanza, alla terra, all'educazione e alle politiche. Si conclude con le strategie su come tale analisi possa essere utilizzata per sostenere i diritti dei cittadini palestinesi [di Israele] e contribuire a contrastare la frammentazione all'interno del popolo palestinese nel suo complesso.

L'apartheid e i suoi inizi

Il diritto internazionale consuetudinario e lo Statuto di Roma del Tribunale Penale Internazionale definiscono l'apartheid come "atti inumani….compiuti nel contesto di un regime istituzionalizzato di oppressione e dominazione sistematica di un gruppo razziale su qualunque altro gruppo o gruppi razziali e commessi con l'intenzione di mantenere tale regime."

Benché molti associno l'apartheid al Sudafrica, la definizione è applicabile universalmente e perciò confuta l'errato concetto che l'apartheid sia stato un caso eccezionale che da allora non si è più verificato. La definizione inoltre consente una comprensione dell'apartheid come un sistema che può assumere diverse caratteristiche e manifestarsi in vari modi, compreso quello economico (vedere l'articolo *Rethinking our definition of apartheid* [Ripensare alla nostra definizione di apartheid], che sostiene che l'apartheid non è ancora stato superato in Sudafrica).

Mentre 750.000 palestinesi furono espulsi dai confini del nuovo Stato ebraico nel 1948, 150.000 Palestinesi rimasero e vennero sottoposti alla legge marziale per quasi 20 anni. Quel periodo, noto come regime militare, si basava sulle Norme di Emergenza del 1945 introdotte dalle autorità del Mandato britannico, che le utilizzava per controllare gli arabi di Palestina. I meccanismi limitavano ogni aspetto della vita dei palestinesi all'interno del nuovo Stato, compresa la libertà di movimento e di espressione politica.

Questo periodo vide una massiccia appropriazione di terre, compiuta attraverso la Legge sulla Proprietà degli Assenti, varata dalla Knesset nel 1950. La legge continua ad essere il principale strumento con cui Israele confisca i terreni, anche a Gerusalemme est. (2) Essa ha consentito allo Stato di appropriarsi della proprietà di chiunque abbia lasciato il proprio luogo di residenza tra il 29 novembre 1947 e il 19 maggio 1948. Questa legge ed altre, comprese quelle che costituiscono la Legge Fondamentale – che tuttora funge da Costituzione di Israele – hanno codificato l'apartheid nel sistema giuridico. Queste leggi hanno anche stabilito la dottrina fondamentale di Israele del predominio ebraico in uno Stato ebraico, con disuguaglianza per tutti gli altri.

Benché il regime militare sia stato abolito nel 1966, la comunità palestinese è rimasta una minaccia demografica e potenzialmente politica alla natura dello Stato. Perciò Israele ha mantenuto sia la segregazione che l'emarginazione dei palestinesi. Oggi i palestinesi di Israele sono 1,5 milioni, un quinto della

popolazione totale. Non ci sono stati tentativi di assimilarli nella struttura coloniale, come in altri casi di regimi di colonizzazione di insediamento. La preoccupazione che Israele avesse un carattere esclusivamente ebraico ha lasciato i suoi cittadini palestinesi ai margini, eppure loro continuano a sopravvivere.

La cittadinanza come meccanismo di apartheid

Si dice spesso che i palestinesi in Israele sono cittadini "di seconda classe", eppure questa frase non rispecchia la realtà. Anche se ai palestinesi rimasti all'interno dei confini del nuovo Stato è stata concessa la cittadinanza israeliana, fin dall'inizio non è stata usata come meccanismo di inclusione. Questo perché in Israele, a differenza della maggior parte dei Paesi, cittadinanza e nazionalità sono termini e categorie distinte. Mentre esiste la cittadinanza israeliana, non esiste la nazionalità israeliana; piuttosto, la nazionalità viene definita in base a criteri etnico-religiosi. Israele conta 137 possibili nazionalità, compresi ebrei, arabi e drusi, che sono registrate sulle carte di identità e nelle banche dati dell'anagrafe. Ma poiché lo Stato si definisce costituzionalmente come ebraico, coloro che hanno nazionalità ebraica contano di più della popolazione non ebrea (in maggioranza palestinese).

Dato che la nazione ebraica e lo Stato di Israele sono considerati una sola cosa, la conseguenza è l'esclusione dei cittadini non ebrei. Il rapporto ESCWA spiega che la distinzione tra cittadinanza e nazionalità consente un sistema razzista sofisticato e occulto, non necessariamente rilevabile dall'osservatore non esperto. Il sistema divide la popolazione in due categorie (ebrei e non ebrei), incarnando proprio la definizione di apartheid. I cittadini palestinesi sono quindi definiti "arabi israeliani", termine diventato usuale nei principali media. Oltre a far parte del meccanismo binario di esclusione, questo termine tenta di negare l'identità palestinese di questi cittadini, mentre consente ad Israele di presentarsi come uno Stato eterogeneo e multiculturale. Questo incide sull'accesso alla terra, all'abitazione e all'educazione, come si esporrà più avanti.

Sia i cittadini palestinesi che gli ebrei israeliani hanno più volte sollevato la questione della cittadinanza e della nazionalità nei tribunali israeliani. Mentre i palestinesi lo hanno fatto nel tentativo di ottenere pieni diritti all'interno dello Stato, gli ebrei israeliani hanno in genere richiesto di abbandonare l'identità etnica e religiosa. Finora la Corte Suprema ha respinto tutte le petizioni per

cambiare la legge, sulla base del fatto che la nazionalità israeliana potrebbe tecnicamente aprire all'inclusione di cittadini non ebrei e minacciare il dogma sionista di Israele come Stato della nazione ebraica.

Segregazione e esproprio della terra

Anche l'organizzazione dello spazio all'interno di Israele configura l'apartheid. La maggior parte dei palestinesi cittadini di Israele vive in villaggi e città di soli arabi, soltanto alcuni vivono in "città miste". Questa segregazione non è casuale, né un "naturale" modello residenziale. Un esame sommario rivela l'obiettivo israeliano di comprimere il maggior numero di arabi palestinesi nella più piccola porzione possibile di terra. I villaggi sopravvissuti alla pulizia etnica del 1948 hanno visto espropriata molta della loro terra e da allora non è stata permessa alcuna espansione. Il risultato è che questi villaggi e cittadine arabi soffrono di un grave sovraffollamento e non hanno opportunità di riscatto attraverso sviluppo o crescita. Inoltre, dal 1948 non è stato costruito un solo nuovo villaggio o città arabi.

Se i palestinesi lasciano le loro città e villaggi di origine, non hanno la possibilità di comprare o affittare terra grazie a due principali meccanismi: i comitati di ammissione e le politiche discriminatorie del Fondo Nazionale Ebraico (JNF) e delle autorità statali. Le comunità rurali possono istituire comitati di ammissione che controllano l'"idoneità sociale" dei potenziali residenti, consentendo il fatto che i palestinesi che fanno richiesta vengano "legalmente" non accettati in quanto non sono ebrei. L'Alta Corte ha avallato questa prassi nonostante le contestazioni contro di essa.

L'Autorità Israeliana per la Terra (nota come Israeli Land Administration [Amministrazione Israeliana della Terra] fino al 2009) è stata incaricata fin dall'inizio di mantenere il mandato del Fondo Nazionale Ebraico per agire come affidatario della terra di Palestina per il popolo ebraico ed operare in base alla Legge del 1952 sullo status dell'Organizzazione Mondiale Sionista-Agenzia Ebraica, la cui funzione principale consiste nel radunare e insediare gli ebrei di tutto il mondo in Israele.

Quindi la pianificazione urbana e rurale e l'organizzazione dello spazio mantengono la preminenza del carattere ebraico dello Stato e corroborano la narrazione sionista. L'obiettivo del Piano Generale di Israele, formulato in base

alla Legge del 1965 sulla pianificazione e l'edilizia, ribadisce questa politica: "Sviluppare aree in Israele in modo da permettere la realizzazione degli obbiettivi della società israeliana e delle sue diverse componenti, la realizzazione del suo carattere ebraico, l'inserimento di immigrati ebrei ed il mantenimento del suo carattere democratico."

Questa ideologia e le politiche che la supportano hanno avuto conseguenze devastanti per le zone palestinesi lungo i confini del 1948. In Galilea, dove i palestinesi sono la maggioranza, il governo israeliano ha condotto decisi tentativi di "giudaizzare" la regione. Questo comprende l'accerchiamento dei villaggi palestinesi con insediamenti ebrei per impedire la contiguità geografica, – rivelando le preoccupazioni demografiche dello Stato, soprattutto il suo timore per la crescita della popolazione palestinese. Questa preoccupazione israeliana si è espressa anche attraverso continue espulsioni e trasferimenti di decine di migliaia di beduini palestinesi nel Naqab (Negev).

Ben 90.000 beduini vivono in "villaggi non riconosciuti", il che significa che Israele considera questi villaggi illegali ed i loro abitanti "intrusi" nella terra dello Stato. La definizione di "illegali" deriva anzitutto dal fatto che molti dei villaggi sono precedenti alla nascita di Israele e la tradizione beduina determinava la proprietà della terra. Riguardo agli altri villaggi, i beduini li hanno creati dopo essere stati espulsi dalle loro terre ancestrali nel 1948 e non sono "autorizzati" dallo Stato. In questo modo, Israele rivendica la legittimità di privare molti beduini del Naqab dei servizi essenziali come l'acqua e l'elettricità e in molti casi distrugge i villaggi.

Il fatto che palestinesi ed ebrei vivano in aree segregate rende più facile per Israele privare dei servizi i palestinesi in altre zone all'interno dei confini del 1948. Le organizzazioni para-governative che si occupano di allocazione delle risorse favoriscono tale deprivazione. Queste organizzazioni sono enti ebraici o sionisti, comprese l'Agenzia Ebraica e l'Organizzazione Sionista Mondiale, ed il loro compito è essere al servizio del popolo ebraico e mantenere il carattere sionista dello Stato. Di conseguenza, negano risorse ai palestinesi allo stesso modo in cui viene loro negato lo spazio, sulla base del fatto che non sono ebrei. Pur se in molti Paesi esiste una distribuzione iniqua ed ingiusta delle risorse e della terra, raramente tali politiche sono inserite in modo così esplicito nella legge come in Israele.

Conservare il regime

Israele mantiene questo regime di apartheid tramite vari metodi di controllo esterno ed interno. All'interno dei confini del 1948 lo Stato cerca di sottomettere i palestinesi fin dall'inizio della loro esistenza attraverso il sistema educativo. Stabilito durante il regime militare, il sistema scolastico statale ha posto i bambini palestinesi e quelli ebrei israeliani in scuole separate. Il docente di Educazione dell'università Ben Gurion del Negev, Ismael Abu-Saad, ha affermato che, mentre le strutture formali del regime militare sono cambiate da allora, la strategia di usare "l'educazione come strumento a fini politici è perdurata e continua ancora oggi a determinare l'esperienza educativa degli studenti arabi palestinesi autoctoni in Israele."

Questa strategia politica include il controllo del curriculum per eliminare l'identità palestinese ed impedire la mobilitazione contro lo Stato. Inoltre le scuole palestinesi hanno grande carenza di risorse: meno di un terzo di quanto viene speso per gli scolari ebrei israeliani è speso per quelli palestinesi. Questa mancanza di risorse non solo dimostra le palesi ineguaglianze tra le due categorie di cittadini, ma è anche un ostacolo per le opportunità dei ragazzi palestinesi nella loro vita futura.

Le scuole ebree israeliane godono di ampia autonomia relativamente al loro curriculum, mentre il ministero dell'Educazione stabilisce il curriculum delle scuole palestinesi. Non sorprende quindi che il curriculum delle scuole palestinesi sia quasi del tutto incentrato sulla storia, sui "valori" e sulla cultura ebraica, senza riferimenti alla storia palestinese e araba. La narrazione della Nakba, come i palestinesi chiamano la catastrofe della loro espulsione nel 1948, non esiste – e di fatto è messa al bando. La "Legge sul Finanziamento delle Fondazioni "di Israele, comunemente nota come "Legge della Nakba", autorizza il ministro delle Finanze a ridurre o eliminare i finanziamenti statali a qualunque istituzione che commemori la Nakba o definisca il giorno dell'indipendenza israeliana un giorno di lutto.

Ciò riguarda scuole, Ong e amministrazioni comunali. La negazione di questo aspetto fondamentale della storia palestinese mira a recidere l'identità collettiva dei palestinesi, in cui la Nakba riveste un ruolo essenziale.

Se i palestinesi possono ottenere qualche successo nell'ambito del sistema

giuridico israeliano attraverso azioni legali o ricorsi, non sono in grado di minacciare seriamente il regime razziale. E benché la partecipazione politica palestinese alla Knesset (parlamento israeliano) sia spesso citata come esempio della pluralità e della democrazia dello Stato, dal 1948 nessun partito arabo è stato incluso in una coalizione di governo e solo alcuni cittadini palestinesi sono stati designati in posizioni ministeriali.

I candidati alla Knesset possono essere esclusi se negano l'esistenza di Israele come Stato ebraico e democratico, il che rende la partecipazione politica in Israele basata sulla premessa di accettare che lo Stato è per il popolo ebraico e che l'esistenza dei palestinesi nello Stato non sarà mai uguale a quella delle loro controparti ebree.

La mobilitazione politica contro il regime è stata perciò condotta al di fuori della politica istituzionale, sia nella società civile che negli ambienti militanti, entrambi i quali sono sotto costante controllo e intimidazione. "Adalah", il Centro Legale per i Diritti della minoranza araba in Israele, ha documentato la sistematica attività dello Stato di arresti e persecuzioni di soggetti rilevanti della società civile e di militanti politici. Analogamente, spesso lo Stato reprime con violenza le manifestazioni, in particolare nell'ottobre 2000, quando 13 cittadini palestinesi disarmati furono uccisi con armi da fuoco per aver protestato in solidarietà con i palestinesi in Cisgiordania e nella Striscia di Gaza.

Nonostante queste crudeli e violente prassi, Israele conserva un'immagine di democrazia liberale e multiculturale – un alleato dell'Occidente in una regione altrimenti ostile. Dipinge il sionismo come un'ideologia di liberazione nazionale ebraica, invece che come base di un regime coloniale di insediamento che mantiene un sistema di apartheid. Israele è anche riuscito a orientare la discussione su che cosa sia la Palestina e chi sia un palestinese.

Sicuramente la Nakba ha diviso il popolo palestinese in tre parti: i palestinesi cittadini di Israele, i palestinesi in Cisgiordania e Gaza e i palestinesi in esilio (i rifugiati). Israele ed i vari processi di pace, compresi gli accordi di Oslo, hanno continuato a consolidare questa frammentazione attraverso la volutamente limitata interpretazione della Palestina come i "Territori Palestinesi Occupati" – e del popolo palestinese come persone all'interno di quei territori. Questo omette di riconoscere la Nakba come parte della storia palestinese e quindi esclude sia i

palestinesi cittadini di Israele che i rifugiati in esilio dalla lotta di liberazione palestinese. Il rapporto ESCWA sottolinea che questa frammentazione è il principale strumento con cui Israele impone l'apartheid al popolo palestinese. È perciò importante elaborare strategie per usare l'analisi dell'apartheid e sfidare quella frammentazione.

L'analisi dell'apartheid come strategia per garantire diritti a tutti i palestinesi

Il termine "apartheid", senza dubbio a causa delle sue gravi implicazioni politiche e giuridiche, non è ancora entrato nella sfera dei principali ambiti mediatici e politici in relazione ad Israele e Palestina. È stato solo occasionalmente applicato alla situazione della Cisgiordania. Anzi, il rapporto ESCWA, con la sua conclusione che Israele pratica l'apartheid su tutta la popolazione palestinese, è stato ritirato poco dopo la pubblicazione, in seguito all'enorme pressione da parte di USA ed Israele.

Ciononostante, l'analisi dell'apartheid può essere utilizzata strategicamente per contrastare la frammentazione del popolo palestinese e promuovere i suoi diritti, compresi quelli dei palestinesi cittadini di Israele. Ci sono molte ragioni per cui 'analisi dell'apartheid è particolarmente utile al riguardo.

Anzitutto, il diritto internazionale fornisce un modello e una definizione universali del termine, che riconosce che l'apartheid può assumere diverse forme. La comprensione dell'apartheid non si limita quindi a quello del regime sudafricano. Apartheid è anche un meccanismo inserito nel sistema giuridico, praticato e mantenuto dallo Stato. In quanto tale, il problema non riguarda i partiti politici o i politici al governo, ma piuttosto il fondamento costituzionale dello Stato stesso. Infine, l'analisi dell'apartheid riconosce che il regime israeliano di oppressione e discriminazione non solo colpisce tutte le componenti della società palestinese, ma di fatto dipende da tale frammentazione. Perciò le soluzioni a lungo termine alla violazione dei diritti dei palestinesi devono prendere in considerazione tutte le componenti del popolo palestinese, non solo i palestinesi della Cisgiordania e della Striscia di Gaza. Il problema dell'apartheid riguarda il fondamento costituzionale dello Stato.

Creare questi punti di forza consente alcune possibili strategie. Chi si occupa di diritto internazionale e di analisi politica non deve rinunciare a perseguire i diritti

dei palestinesi nel quadro dell'occupazione militare, in particolare del riconoscimento della Linea Verde [il confine tra Giordania ed Israele prima della guerra del '67, ndt.]. Tuttavia i politici ed i soggetti della società civile devono anche evidenziare che i palestinesi cittadini di Israele ed i palestinesi rifugiati non sono separati dalla complessiva lotta palestinese. Tenere insieme questi elementi può aiutare a sfidare i limiti del discorso internazionale che detta i criteri su chi sia un palestinese.

Per i palestinesi, soprattutto per la leadership politica e della società civile, uno dei compiti più importanti dovrebbe essere contrastare la frammentazione imposta dal regime israeliano. I dirigenti devono prendere in considerazione l'epoca antecedente a Oslo, un periodo di maggior cooperazione attraverso la Linea Verde, e portare avanti il lavoro già in atto, benché su piccola scala, da parte di diverse Ong che si occupano soprattutto di raggruppare insieme i giovani palestinesi, come Baladna (Associazione per la gioventù araba con sede ad Haifa). Ciò che è necessario è uno sforzo collettivo sviluppato dai palestinesi di entrambi i lati della Linea Verde e in esilio, che spinga per una visione politica ed un futuro sostenibile.

Vi è un precedente di una tale visione tra i palestinesi cittadini di Israele. I 'Documenti per una visione del futuro', pubblicati nel 2006-2007, sono scaturiti dal lavoro collettivo di politici, intellettuali e leaders della società civile palestinesi. I documenti non solo enunciavano le richieste sociali e politiche della comunità palestinese in Israele, ma proponevano anche una sintetica narrazione palestinese. Ne è risultato un quadro teoretico e strutturato per i diritti dei palestinesi entro lo Stato di Israele. Il quadro disegnava il futuro a prescindere dalle limitazioni dall'alto al basso e avanzava proposte politiche concrete.

Però l'accento posto dai documenti su Israele mette in luce I loro limiti, soprattutto relativamente alla frammentazione. Ampliare questa visione attraverso ed oltre la Linea Verde e trasformarla in una richiesta di fine dell'apartheid e della frammentazione imposta, deve assumere un ruolo centrale nella lotta di liberazione palestinese. Solo attraverso un simile sviluppo tutti gli aspetti del regime israeliano di apartheid possono essere messi in discussione.

Note:

1. Il rapporto ESCWA afferma: "Israele ha instaurato un regime di apartheid

che domina i palestinesi nel loro complesso….Israele è colpevole di politiche e prassi che configurano il crimine di apartheid come giuridicamente definito nei dispositivi del diritto internazionale.”

2. Un caso recente è stato il tentativo di sfratto nel 2014 della famiglia Ghaith-Sub Laban, che aveva vissuto nella sua casa nella città vecchia di Gerusalemme per 60 anni.↩

Yara Hawari

Yara Hawari è l’esperta di politica palestinese di Al-Shabaka: rete di politica palestinese.

E’ una studiosa-attivista anglo-palestinese, i cui lavori sono sempre improntati al suo impegno per la decolonizzazione. Originaria della Galilea, Yara ha passato la sua vita tra la Palestina e il Regno Unito. Attualmente è dottoranda all’ultimo anno presso il Centro Europeo per gli Studi Palestinesi all’università di Exeter. La sua tesi si incentra su progetti ed iniziative di storia orale in Galilea, e più ampiamente sulla storia orale come forma autoctona di produzione di conoscenza. Yara è anche assistente all’insegnamento post-laurea e lavora come giornalista freelance pubblicando per diversi organi di informazione, compresi Electronic Intifada e The Independent.

(*Traduzione di Cristiana Cavagna)*

Abbas dichiara morti gli accordi di Oslo: “Il piano di pace di Trump è

uno schiaffo e noi glielo restituiremo.”

Jack Khoury

15 gennaio 2018, Haaretz

Abbas: “Israele ha ucciso gli accordi di Oslo. Futuri negoziati avranno luogo nel contesto della comunità internazionale” ■ Il vice capo di Fatah: “Congelare il riconoscimento di Israele è un’opzione”

Domenica il presidente palestinese Mahmoud Abbas ha detto che Israele ha ucciso gli accordi di Oslo e durante una drammatica riunione a Ramallah ha definito il piano di pace per il Medio Oriente del presidente USA Donald Trump “uno schiaffo in faccia”, aggiungendo che “glielo restituiremo”.

Abbas ha aggiunto che “oggi è il giorno in cui sono finiti gli accordi di Oslo. Israele li ha uccisi. Siamo un’autorità senza potere, e un’occupazione senza alcun costo. Trump minaccia di tagliare i finanziamenti all’Autorità [Nazionale Palestinese] perché i negoziati sono falliti. Ma quando mai le trattative sono iniziate?!”

Ha aggiunto che “ogni futuro negoziato avrà luogo solo nel contesto della comunità internazionale, da parte di una commissione internazionale creata nell’ambito di una conferenza internazionale. Permettetemi di essere chiaro: non accetteremo la leadership dell’America in un processo politico che riguardi i negoziati.

L’ambasciatore USA in Israele David Friedman è un colono che si oppone alla fine dell’occupazione. È un essere umano aggressivo e non accetterò di incontrarmi con lui da nessuna parte. Hanno chiesto che mi incontrassi con lui e mi sono rifiutato, non a Gerusalemme, non ad Amman, non a Washington. Anche l’ambasciatrice USA all’ONU, Nikki Haley, minaccia di colpire le persone che nuocciono ad Israele con il tacco della sua scarpa, e noi risponderemo nello stesso modo.”

Il consiglio centrale palestinese si è riunito nel contesto dell’annuncio del presidente USA Donald Trump il 6 dicembre, in cui ha dichiarato che Gerusalemme è la capitale di Israele, e del contrasto senza precedenti che ciò ha provocato tra

l’Autorità Nazionale Palestinese e Washington. Abbas ha detto: “Il ministro degli Esteri della Lega Araba ha accusato i palestinesi di non protestare abbastanza contro la decisione di Trump di riconoscere Gerusalemme come capitale di Israele.”

Noi siamo un popolo che si è messo a fare proteste non-violente in seguito al riconoscimento di Trump (di Gerusalemme come capitale di Israele), e il risultato è stato 20 morti, più di 5.000 feriti e oltre 1000 arresti, e loro hanno la faccia tosta di dire che il popolo palestinese non è sceso nelle strade,” ha continuato, aggiungendo che “l’ho detto al ministro, che se egli vuole davvero aiutare il popolo palestinese ci appoggi e ci dia concretamente una mano. Sennò potete andare tutti quanti all’inferno.”

Poi Abbas si è rivolto al Regno Unito, affermando che “continuiamo a chiedere delle scuse dalla Gran Bretagna per la dichiarazione Balfour [in cui nel 1917 la GB si impegnava a favorire la costituzione di un “focolare ebraico” in Palestina, ndt.], e continueremo a chiedere che riconosca lo Stato palestinese.” Ha osservato che “la frase di Herzl ‘una terra senza popolo per un popolo senza terra’ era un’invenzione. Venne qui e vide un popolo, e per questa ragione parlò della necessità di sbarazzarsi dei palestinesi.”

Abbas ha parlato per circa due ore e mezza di come gli ebrei sono stati portati in Israele. Ha sottolineato che Inghilterra e Stati Uniti hanno partecipato al processo di trasferimento degli ebrei in Palestina dopo l’Olocausto, cercando di risolvere il problema di avere gli ebrei senza patirne le conseguenze.

Abbas ha continuato: “A Camp David hanno tentato un’operazione insensata. Hanno detto agli americani che eravamo pronti a rinunciare al diritto al ritorno, al 13% della Cisgiordania e a fornire agli ebrei uno spazio per pregare nella moschea di Al-Aqsa.

La nostra posizione è uno Stato palestinese all’interno dei confini del ’67 con capitale a Gerusalemme est e la messa in pratica delle decisioni della comunità internazionale, così come una soluzione giusta per i rifugiati.

Siamo a favore della lotta nazionale, che è più efficace perché non c’è nessun altro su cui possiamo contare.

Gli americani ci hanno chiesto di non entrare a far parte di 22 organizzazioni,

compresa la Corte Penale Internazionale. Gli abbiamo detto che non l'avremmo fatto finché non avessero chiuso gli uffici dell'OLP [Organizzazione per la Liberazione della Palestina, che riunisce i principali gruppi palestinesi ed è dominata da Fatah, ndt.], non avessero spostato la loro ambasciata a Gerusalemme ed avessero congelato l'edificazione negli insediamenti. Non hanno accettato, e di conseguenza non siamo vincolati da nessun accordo. Aderiremo a quelle organizzazioni.

Abbiamo accettato 86 decisioni del Consiglio di Sicurezza dell'ONU per i palestinesi, e nessuna di esse è stata messa in pratica. Ad altre 46 gli americani hanno posto il veto.

Israele ha importato impressionanti quantità di droga per distruggere la nostra generazione più giovane. Dobbiamo stare attenti, e per questa ragione abbiamo creato un'autorità per combattere le droghe e stiamo investendo molto nello sport, soprattutto nel calcio. Abbiamo già denunciato Israele alla FIFA.

Pubblicheremo una lista nera di 150 imprese che lavorano con le colonie e renderemo pubblici all'Interpol i nomi di decine di persone sospettate di corruzione.

I prigionieri e i membri delle loro famiglie sono nostri figli e continueremo a fornire loro un sussidio.

Le famiglie dei palestinesi uccisi hanno il diritto di rivolgersi alla Corte Penale Internazionale e di chiedere giustizia dalla comunità internazionale.

Non intendiamo accettare che gli USA tentino di farci delle imposizioni e non vogliamo accettarli come mediatori.

Non saremo un'autorità senza potere e un'occupazione senza costi. Difenderemo le nostre conquiste nella comunità internazionale e a livello locale, e continueremo a combattere il terrorismo, e a lottare con la non-violenza. Parteciperemo a tutti i processi politici guidati dalla comunità internazionale per la fine dell'occupazione."

Il capo di "Iniziativa Nazionale Palestinese" [gruppo politico palestinese che sostiene la lotta non violenta contro l'occupazione, ndt.], il dottor Mustafa Barghouti, dopo il discorso di Abbas ha detto ad Haaretz: "Il discorso ha sollevato la questione. È chiaro che gli USA hanno esaurito il loro ruolo come unici sostenitori

del processo di pace e i palestinesi hanno sottolineato che non accetteranno più nessuna imposizione di parti terze. Lunedì stileremo le conclusioni e da parte mia chiederò che la bozza includa la posizione secondo cui noi lavoreremo per mettere in pratica una soluzione dello Stato unico con gli stessi diritti civili e nazionali per tutti."

Hamas ha attaccato Abbas dicendo che le sue dichiarazioni non sono condivise tra i palestinesi.

L'incontro di domenica nella città cisgiordana di Ramallah – sede del governo dell'Autorità Nazionale Palestinese – si è tenuto con i rappresentanti della maggior parte delle fazioni palestinesi, ma due importanti organizzazioni, Hamas e Jihad Islamica, hanno annunciato che non vi avrebbero partecipato, benché fossero state invitate.

Il portavoce di Hamas Fauzi Barhum ha criticato la decisione di convocare l'incontro a Ramallah, affermando che si sarebbe dovuto tenere in un altro Paese, per garantire la partecipazione dei principali rappresentanti di tutte le fazioni.

Haaretz è venuto a sapere che nelle discussioni che si sono tenute durante il fine settimana, sia nel Comitato Centrale di Fatah che nel Comitato Esecutivo dell'OLP, sono state prese in considerazione una serie di proposte, tra cui l'idea di annullare gli accordi di Oslo e il coordinamento per la sicurezza, sulla base del fatto che Israele ha violato tutti gli accordi per cui i palestinesi non sono più obbligati a continuare a rispettare i patti.

Altri membri di Fatah e dell'OLP hanno appoggiato l'opzione di continuare con i tentativi a livello internazionale, soprattutto attraverso le Nazioni Unite, l'Unione Europea, la Cina e la Russia, per portare avanti il riconoscimento internazionale dello Stato palestinese all'interno dei confini del 1967.

Secondo funzionari di Fatah la prossima mossa palestinese sarà la messa in pratica della loro richiesta di rendere il conflitto una questione internazionale e di chiedere che l'ONU istituisca un gruppo per risolverla. I funzionari hanno detto che gli Stati Uniti potrebbero essere membri di questo gruppo, ma non gli unici mediatori del processo politico.

Il vice capo di Fatah Mahmoud Al-Aloul ha detto che molti palestinesi hanno grandi aspettative per la decisione del consiglio centrale. "Dobbiamo rispondere a queste

aspettative, perché oggi siamo arrivati ad un punto di svolta della questione nazionale palestinese." Al-Aloul ha aggiunto che queste decisioni sono difficili e non porteranno ad abbandonare gli amici di Fatah.

Al-Aloul ha detto ad Haaretz che il consiglio centrale di Fatah ha preso le sue decisioni in modo indipendente e che c'è una lista di suggerimenti che devono essere presi in considerazione, compreso il congelamento del riconoscimento di Israele.

Le decisioni prese dal consiglio sono state trasmesse al comitato esecutivo dell'OLP per essere messe in pratica.

Haaretz ha saputo anche che durante gli ultimi giorni Paesi europei ed arabi come l'Arabia Saudita hanno fatto pressioni sull'ANP, e su Abbas in particolare, perché non prendessero iniziative radicali e per consentire un'azione a livello internazionale e diplomatico.

Un altro suggerimento chiederebbe al Consiglio di Sicurezza dell'ONU di riconoscere lo Stato palestinese all'interno dei confini del '67, così come la definizione delle terre dell'ANP come un Paese sotto occupazione. Un'ulteriore indicazione è stata di rivolgersi alla Corte Internazionale di Giustizia per iniziare un procedimento legale contro Israele.

Il consiglio centrale palestinese è un ente consultivo che si riunisce quando è impossibile convocare una seduta del Consiglio Nazionale Palestinese (l'organo legislativo dell'Organizzazione per la Liberazione della Palestina), e si prevede che fornisca al comitato esecutivo dell'OLP, che è l'organo esecutivo palestinese di maggior importanza, raccomandazioni relative alle politiche.

Un importante membro del comitato esecutivo dell'OLP ha detto ad Haaretz che, nonostante l'atmosfera drammatica che i collaboratori di Abbas hanno cercato di creare, non ci si aspettano cambiamenti radicali.

(traduzione di Amedeo Rossi)

L’ANP sta sfruttando la storia invece di affrontare la realtà

Ramona Wadi

9 gennaio 2018, Middle East Monitor

Solo una settimana dopo che il leader dell’Autorità Nazionale Palestinese Mahmoud Abbas ha dichiarato che importanti decisioni verranno prese nel 2018, ci sono già degli indizi che una delle priorità sia prolungare lo stallo politico a beneficio di Israele.

Lunedì l’agenzia Wafa [agenzia di stampa ufficiale dell’ANP, ndt.] ha informato che il comitato centrale dell’OLP [Organizzazione per la Liberazione della Palestina, che riunisce la maggior parte dei gruppi politici palestinesi ed è dominata da Fatah, ndt.] terrà un incontro il 14 gennaio, apparentemente per “cercare una nuova prospettiva politica” riguardo alle conseguenze dell’annuncio del presidente USA Donald Trump del riconoscimento di Gerusalemme come capitale di Israele.

La breve nota di stampa si riferisce a una dichiarazione del presidente del consiglio nazionale palestinese [il parlamento dell’OLP, ndt.], Salim Zanoun, che ha fornito ulteriori dettagli sull’imminente incontro. Tra le questioni citate c’è un riesame dello scenario politico dagli accordi di Oslo, l’unità nazionale e il rinnovamento della “resistenza popolare non violenta contro l’occupazione israeliana”. La riunione, secondo Zanoun, sarà aperta a tutte le fazioni palestinesi, compreso Hamas.

Continuare ad avere contrasti insanabili rimane una priorità per Ramallah. Israele, rafforzato dalla decisione unilaterale su Gerusalemme da parte degli USA, si è avvalsa del momento per rafforzare ulteriormente l’usurpazione del territorio palestinese. Invece i dirigenti dell’OLP staranno a riepilogare un passato che è stato analizzato ed esaminato dai suoi inizi, con l’insistenza condivisa sul fatto che il ruolo degli accordi [di Oslo] è stato di creare nuovi livelli di dipendenza e di violenza per i palestinesi. Pertanto la nuova prospettiva politica cui allude Zanoun è una prassi di risposta diplomatica dilatoria. Anche se il contesto storico è sempre importante e dovrebbe far parte di ogni analisi sull’attualità, sfruttare la

storia con l'intento di allontanare l'attenzione dalle attuali violazioni dimostra la politica di esclusione che caratterizza l'ANP.

L'ANP è stata in grado di mettere in pratica una simile politica per fornire dei vantaggi ad Israele. Mettendo ai margini altre fazioni palestinesi, soprattutto Hamas, Abbas si è scavato una nicchia in cui la dissociazione tra la dirigenza e il popolo è arrivata a livelli pericolosi. A prescindere dalle attuali circostanze, comprese le proteste su Gerusalemme che la stessa ANP ha cercato di capitalizzare senza responsabilità riguardo la sicurezza dei civili, gli accordi di Oslo forniranno ora un temporaneo piedistallo come metafora per la messa in atto di ulteriori ritardi. Mentre Israele colonizza il territorio, la dirigenza palestinese collabora con questo processo con diverse forme di mistificazione. Queste tattiche rendono già vuoto di senso l'incontro, per non parlare della prova evidente di come gli accordi hanno contribuito alla frammentazione della Palestina con l'approvazione internazionale.

Oltretutto invitare Hamas a partecipare alla riunione dopo gli ultimi mesi di pressioni costituisce un'altra forma di mistificazione. Le fluttuazioni su Gaza sono dannose per l'enclave – ogni serie di violazioni è rapidamente dimenticata per spianare la strada a quelle che seguono, che sia una promessa di ricostruzione o di un graduale ripristino della fornitura elettrica, che è ancora inadeguata. La stessa manipolazione viene applicata quando il degrado della situazione umanitaria non è più una preoccupazione politica di Abbas.

Ci sono due principali tattiche utilizzate a questo proposito. Una è che Abbas conservi l'apparenza della riconciliazione e dell'unità nazionale. L'altra è la normalizzazione delle privazioni che hanno precipitato Gaza nella scelta tra due scenari disastrosi. La partecipazione di Hamas a questo imminente incontro rafforzerà questa dinamica, in cui la marginalizzazione del movimento avverrà comunque in entrambi i casi. Tuttavia, data l'insistenza sul discutere di Oslo decenni dopo il prolungamento della violenza coloniale sui palestinesi da parte dell'ANP, è importante ricordare che i fondamenti dell'unità nazionale non possono essere formulati da Abbas, data la sua dipendenza dal contesto che sostiene politiche autoritarie a spese dei palestinesi.

(traduzione di Amedeo Rossi)

Imporre la pace: Trump e i palestinesi

Osamah Khalil

18 dicembre 2017, **Al Shabaka**

L'annuncio del presidente Donald Trump secondo cui riconosce Gerusalemme come la capitale di Israele rappresenta il culmine della politica estera USA durante settant'anni in cui l'obiettivo del processo di pace è stato imporre una soluzione ai palestinesi.

Eppure per circa trent'anni la strategia della dirigenza palestinese è stata l'esaltazione della prevalenza dei negoziati e di politiche guidate dall'élite. Si è concentrata sul garantire la lealtà dei palestinesi al suo programma politico attraverso il clientelismo e la repressione. La dirigenza ha messo da parte, se non danneggiato attivamente, l'organizzazione di base ed ha consumato le istituzioni nella vana e sempre più disperata speranza che i suoi sforzi sarebbero stati premiati dagli Stati Uniti e da Israele. Al contempo la sua politica ha garantito che la ristretta cerchia che beneficia del processo di pace e dell'occupazione israeliana resistesse. I risultati di questa strategia sbagliata sono apparsi evidenti con l'annuncio di Trump, ma sono stati evidenti anche da parecchio tempo.

L'Autorità Nazionale Palestinese dipende dall'appoggio finanziario, soprattutto degli Stati Uniti. Pertanto è improbabile che faccia ricorso nel breve termine a qualcosa di più che iniziative retoriche e simboliche e vuote minacce. Continuerà a concentrarsi sulle élite internazionali e potrebbe tentare di trovare un nuovo mediatore per i negoziati con Israele. Tuttavia non ci sono ragioni per cui Israele riprenda i negoziati in questo momento e consenta che emerga un nuovo mediatore. Se la dirigenza palestinese è seria in merito a un cambiamento rispetto alla soluzione dei due Stati, come ha sostenuto recentemente uno dei suoi rappresentanti, allora l'unica iniziativa significativa che potrebbe prendere è lo scioglimento dell'Autorità Nazionale Palestinese. Benché un'azione così drammatica obbligherebbe Israele, gli Stati Uniti, i Paesi arabi e la comunità

internazionale nel suo complesso ad una risposta, ciò implicherebbe che la dirigenza abbandonasse la propria posizione ed i propri privilegi. Ciò è ancora più improbabile che l'apparizione di un nuovo mediatore per i negoziati di pace che sfidi gli Stati Uniti.

La dichiarazione di Trump: settant'anni di preparazione

Il processo di pace può essere di fatto diviso in due periodi. Nel primo, dalla fine della guerra palestinese del 1948 e della Nakba [la "catastrofe", cioè la pulizia etnica a danno dei palestinesi ad opera delle milizie sioniste, ndt.] fino a metà degli anni '70, gli Stati Uniti hanno cercato di ignorare la questione palestinese concentrandosi sugli Stati arabi. I palestinesi vennero trattati come un problema umanitario che doveva essere risolto senza il loro intervento piuttosto che una questione politica che li includesse come parte dei negoziati.

Mentre gli Stati arabi erano generalmente disponibili a un accordo di pace con Israele a patto che il problema dei rifugiati palestinesi venisse risolto, Israele rimase il principale impedimento. L'intransigenza israeliana non fece che aumentare dopo la guerra del giugno 1967 e l'occupazione della Cisgiordania, di Gerusalemme est, della Striscia di Gaza, del Sinai e delle Alture del Golan. Subito dopo la guerra del giugno 1967 gli Stati Uniti misero in rilievo negoziati "terra in cambio di pace", soprattutto con l'Egitto e con la Giordania. Continuarono ad ignorare l'emergere di organizzazioni politiche palestinesi, compresa Fatah, che col tempo avrebbe dominato l'Organizzazione per la Liberazione della Palestina (OLP).

In seguito alla guerra arabo-israeliana dell'ottobre 1973, Washington sembrò più interessata ad affrontare le rivendicazioni palestinesi. Eppure nel secondo periodo del processo di pace Washington cercò di limitare o sabotare la partecipazione dei palestinesi alle trattative. Pubblicamente ciò venne ottenuto imponendo all'OLP richieste perché dimostrasse la sua adeguatezza come partner nei negoziati. Washington insistette che l'organizzazione accettasse le risoluzioni 242 e 338 del consiglio di sicurezza dell'ONU e riconoscesse Israele.

In privato gli Stati Uniti ed Israele si coordinarono nei negoziati e Washington accettò di appoggiare, se non assecondare, la posizione israeliana sulle questioni chiave. Quindi Washington chiese all'OLP di fare importanti concessioni solo per

partecipare ai negoziati, senza alcuna garanzia che avrebbero avuto successo. Gli accordi segreti e il coordinamento tra gli Stati Uniti ed Israele servirono a garantire che qualunque accordo sarebbe stato a scapito dei palestinesi.

Il mito del mediatore imparziale

Il concetto secondo cui gli Stati Uniti sono un "mediatore imparziale" è stato perpetuato da diplomatici americani egocentrici, da politici e dalla stampa. Non ha nessuna base nella realtà storica del conflitto arabo-israeliano e del processo di pace. L'eccessivo ruolo di Washington è in parte un riflesso del suo status come unica superpotenza che ha forgiato l'ordine internazionale e le istituzioni dopo la Seconda Guerra Mondiale. C'è spesso un malinteso fondamentale sulla Guerra Fredda e sull'influenza degli Stati Uniti e dell'Unione Sovietica sulla scena mondiale. Benché fossero in competizione, Washington era e rimase molto più potente e influente di Mosca sul piano politico, economico e militare.

Benché la posizione internazionale dell'America nei primi anni '70 fosse ridotta a causa della guerra del Vietnam, la guerra arabo-israeliana del 1973 fornì a Washington un'opportunità per ribadire la propria influenza in Medio Oriente attraverso il processo di pace. Gli Stati arabi e i palestinesi non videro gli Stati Uniti come un mediatore imparziale. Semmai vennero visti come l'unico potere che sembrava in grado di imporre concessioni da parte di Israele. La nozione secondo cui gli USA potessero aiutare ad ottenere la pace con Israele era promossa dal presidente Richard Nixon e dal segretario di Stato e consigliere per la Sicurezza Nazionale Henry Kissinger, in quanto essi intendevano contenere l'influenza dell'Unione Sovietica nella regione ed a livello internazionale. Ciò è stato dimostrato dalla deliberata politica di Kissinger nei confronti del processo di pace, che intendeva escludere Mosca dai negoziati e rompere la posizione negoziale araba unitaria.

Gli accordi di Camp David del 1978 ed il trattato di pace finale tra Egitto ed Israele confermarono la strategia di Kissinger, che venne adottata dalle successive amministrazioni americane e le influenzò. Anche se Washington riuscì a contribuire a raggiungere la pace tra Egitto ed Israele, quello che è spesso trascurato è che le concessioni di Israele vennero fatte a spese dei palestinesi che vivevano sotto occupazione. Né gli accordi di Camp David comportarono successivi accordi di pace, come sperava il presidente Jimmy Carter, o ulteriori concessioni territoriali da parte di Israele.

Gli accordi di Oslo rafforzarono ulteriormente queste politiche. Washington non venne coinvolta nei negoziati originari né nella dichiarazione di principi del 1993. In effetti, una volta che il processo venne monopolizzato dal presidente Bill Clinton, i negoziati sullo status finale vennero rimandati e alla fine fallirono. Come le precedenti amministrazioni americane, Clinton si mise d'accordo in pubblico ed in privato con Israele. L'amministrazione Clinton si accordò segretamente con l'allora ed attuale primo ministro israeliano, Benjamin Netanyahu, per discutere ogni proposta americana con Israele prima di presentarla al gruppo di negoziatori palestinesi.

Benché finalmente i palestinesi avessero un posto al tavolo dei negoziati quasi alla pari con gli israeliani, ed al presidente dell'OLP Yasser Arafat venisse consentito di recarsi varie volte alla Casa Bianca di Clinton, il ruolo di Washington era ancora quello di imporre un accordo di pace. Da Arafat e dalla neonata Autorità Nazionale Palestinese ci si aspettava che applicassero una pace inaccettabile e un'occupazione continua in cambio di una parvenza di statualità, ma senza una vera sovranità. A dispetto di tutte le iperboli sulla "generosa offerta" a Camp David nel 2000, Israele e l'allora primo ministro Ehud Barak non avevano intenzione di accettare neppure l'apparenza di uno Stato palestinese e di una Gerusalemme divisa. Guarda caso il fallimento dei negoziati per lo status finale venne attribuito ai palestinesi e ad Arafat, ma le sue radici risalgono al costante approccio al processo di pace fin dal suo inizio.

Il ruolo della politica USA

Benché gli Stati Uniti conservino la posizione dominante sulla scena mondiale, la loro politica interna è provinciale e guidata dai cicli elettorali di due e quattro anni. La necessità di ottenere fondi per le campagne delle elezioni politiche per il Congresso e per la presidenza si traduce nell'eccessiva influenza di importanti donatori su questioni di politica, compresi i rapporti internazionali. Ciò è risultato evidente nella volontà dei candidati presidenziali, compreso Barak Obama nel 2008, di dichiarare pubblicamente che Gerusalemme "dovrebbe rimanere la capitale di Israele e dovrebbe restare indivisa" durante le elezioni, ma di rimandare questa iniziativa fino al raggiungimento di un accordo finale.

Gli sconfortanti livelli di gradimento e gli scarsi risultati di Trump dopo circa un anno in carica hanno contribuito alla decisione su Gerusalemme. In particolare ciò potrebbe aiutare le possibilità del partito Repubblicano di conservare la sua

maggioranza nelle elezioni di metà mandato del 2018 e le speranze di rielezione di Trump nel 2020. È probabile che l'annuncio rafforzi la posizione di Trump tra la base cristiana evangelica del partito Repubblicano ed alcuni importanti esponenti si sono affrettati ad acclamare l'annuncio. Questo soddisferà anche i principali donatori di fondi come Sheldon Adelson, un sostenitore di spicco delle colonie israeliane. Poiché la decisione ha un sostegno trasversale, compresi importanti dirigenti democratici, ciò potrebbe anche rendere Trump e il partito Repubblicano più graditi per i votanti filo-israeliani in Stati chiave in cui le elezioni sono sempre più combattute a causa di mutamenti demografici.

Manovre regionali

In quanto debole attore senza uno Stato, i palestinesi sono stati soggetti alle dinamiche regionali e alle politiche della grande potenza. Ciò include regimi che sono stati ostili al nazionalismo palestinese, come la Giordania, o quelli che intendono strumentalizzare i partiti politici palestinesi in competizione tra loro per i propri scopi e progetti regionali, come l'Egitto, la Siria e l'Iraq. Washington ha spesso cercato di fare pressione sui dirigenti palestinesi attraverso gli Stati arabi con risultati alterni.

Nel loro tentativo di stringere un'alleanza contro l'Iran che includa Israele, l'Arabia Saudita e gli Emirati Arabi Uniti potrebbero tentare di obbligare Mahmoud Abbas e la dirigenza palestinese ad accettare un accordo di pace. Tuttavia si renderanno conto che l'ostacolo non è rappresentato da Ramallah. Piuttosto, come altri leader arabi hanno imparato in ritardo, Israele incasserà ogni concessione facendo al contempo altre richieste e saboterà negoziati che possano dare come risultato uno Stato palestinese. L'annuncio di Trump su Gerusalemme, presumibilmente con il tacito accordo di Riyadh e di altre capitali arabe, ricompensa esclusivamente l'intransigenza di Israele a spese dei palestinesi che vivono sotto occupazione e nella diaspora.

Osamah Khalil

Consigliere politico di Al-Shabaka, Osamah Khalil è co-fondatore ed ex co-direttore di Al-Shabaka. È professore associato di storia presso la Maxwell School of Citizenship and Public Affairs dell'università di Syracuse. Khalil è autore di "*America's Dream Palace: Middle East Expertise and the Rise of the National Security State*" [Il posto dei sogni dell'America: la conoscenza del Medio Oriente

e la nascita dello Stato della Sicurezza Nazionale] (Harvard University Press, 2016).

(traduzione di Amedeo Rossi)

Perché tagliare gli aiuti USA all'Autorità Nazionale Palestinese non è una cattiva idea

Alaa Tartir

Middle East Eye – 5 gennaio 2018

Se gli USA tagliano gli aiuti alla Palestina, ciò potrebbe obbligare i palestinesi ad avere il coraggio politico di prendere posizione per i propri diritti

Molti osservatori ed analisti ammoniscono che il taglio degli aiuti USA all'Autorità Nazionale Palestinese (ANP) è pericoloso e potrebbe minacciare la stabilità. Alcuni hanno persino sostenuto che la minaccia del presidente USA Donald Trump riguardo ai fondi per i palestinesi è più pericolosa della sua decisione di spostare l'ambasciata USA in Israele a Gerusalemme.

"Pensa che i giorni dell'ANP ormai siano contati?" è una delle domande più ricorrenti da parte dei giornalisti negli ultimi giorni dopo la dichiarazione di Trump secondo cui "diamo ai palestinesi centinaia di milioni di dollari all'anno e non riceviamo né apprezzamento né rispetto. Non vogliono neppure negoziare, cosa da tempo necessaria."

Azioni contro i palestinesi

Trump ha proseguito dicendo: “Se i palestinesi non vogliono più parlare di pace, perché dovremmo fargli questi massicci versamenti in futuro?” Tuttavia, la minaccia di Trump di ritirare gli aiuti all’ANP non dovrebbe essere una sorpresa.

L’aiuto degli USA è sempre stato usato come strumento politico e le condizioni ad esso legate sono state deleterie e dannose per i palestinesi.

Ma nel caso in cui la minaccia di tagliare gli aiuti all’ANP si concretizzi, sarebbe davvero una cosa così negativa? Io sostengo di no; non sarebbe poi così male. Presumibilmente potrebbe dimostrarsi un vantaggio – probabilmente non a breve termine, ma sicuramente a lungo termine.

In buona misura l’aiuto degli USA all’ANP intende consolidare il ruolo dell’ANP come sub-appaltante dell’occupazione israeliana ed ha reso l’occupazione israeliana più economica e più lunga, cosa che ha favorito l’economia di Israele, ha rafforzato la frammentazione palestinese ed ha negato le potenzialità della democrazia palestinese. Per tutte queste ragioni, il taglio degli aiuti USA all’ANP non è così negativo.

Il primo e principale obiettivo degli USA per la Palestina è promuovere “la prevenzione o riduzione del terrorismo contro Israele”. In altre parole, l’aiuto è fornito ai palestinesi per la sicurezza di Israele; ma ciò è un sostegno per i palestinesi o per Israele?

Il paradigma “prima Israele”

Secondo questo paradigma securitario “prima Israele”, l’amministrazione USA ha versato milioni di dollari di assistenza per la sicurezza all’ANP come un modo per “professionalizzare” le sue forze di sicurezza per la stabilità e la sicurezza di Israele, della sua occupazione e dei coloni nella Cisgiordania occupata.

Questa logica distorta implica che l’ANP diventi subappaltante dell’occupazione israeliana, grazie all’aiuto e al condizionamento da parte degli USA.

Ciò non solo sostiene l’occupazione israeliana, ma la rende anche conveniente per Israele, la sua economia e le sue imprese. L’assistenza USA ai palestinesi è spesso utilizzata per pagare direttamente i creditori dell’ANP, molti dei quali sono imprese israeliane che impongono tariffe predatorie ed approfittano dell’economia dell’ANP tenuta in stato di soggezione.

Inoltre la maggioranza degli aiuti USA alla Palestina (oltre il 72%), soprattutto l'aiuto per la sicurezza, finisce nell'economia israeliana. Quindi larga parte dell'"assistenza" USA ai palestinesi di fatto si trasforma in un'ulteriore appoggio ad Israele e ai suoi apparati di sicurezza.

Gli aiuti USA hanno anche rafforzato la frammentazione palestinese nell'ultimo decennio ed alimentato la divisione tra la Cisgiordania e la Striscia di Gaza. Inoltre, gli aiuti non solo negano il potenziale democratico palestinese ma anzi facilitano l'emergere di un governo di stile autoritario in Cisgiordania.

Guidati dal loro progetto securitario, i programmi per la sicurezza sponsorizzati dagli USA tendono a criminalizzare la resistenza contro l'occupazione israeliana e a reprimere i bisogni e le aspirazioni del popolo palestinese.

L'intervento degli aiuti USA

Le operazioni e gli interventi della "United States Agency for International Development" [Agenzia degli Stati Uniti per lo Sviluppo Internazionale, agenzia statale USA, ndt.] (USAID), e l'ufficio del Coordinatore per la Sicurezza USA (USSC), sono stati determinanti nel provocare tutti questi danni. Così facendo, queste due istituzioni non solo violano principi internazionali fondamentali di erogazione dell'aiuto, ma agiscono anche concretamente come braccio complementare dell'occupazione coloniale israeliana.

Certamente questi danni e le conseguenze negative dell'intervento di aiuti USA non saranno automaticamente annullati se si concretizzasse la minaccia di Trump di tagliare gli aiuti.

La situazione è molto più complicata, in quanto richiede lo smantellamento di strutture, dinamiche e istituzioni complesse, che sono emerse e si sono consolidate nell'ultimo quarto di secolo.

A questo punto è fondamentale che i palestinesi non si lascino prendere dal panico e non maledicano la sorte per "aver perso" da 300 a 400 milioni di dollari all'anno; dovrebbero agire – ed hanno parecchie possibilità. Per iniziare, dovrebbero chiedere conto ad USAID e all'USSC, e dovrebbero revocare le esenzioni amministrative che il defunto leader palestinese Yasser Arafat ha concesso a USAID per agire senza alcuna supervisione palestinese.

Invertire il processo di valutazione

È tempo di invertire il "processo di valutazione": invece di USAID che valuta i palestinesi, è tempo che i palestinesi facciano la necessaria valutazione di USAID e degli altri enti USA dell'industria degli aiuti in Palestina.

Fare ciò richiede volontà politica e coraggio nella dirigenza politica palestinese. Purtroppo, l'attuale leadership palestinese rimane legata al suo approccio ed alle sue formule fallimentari.

L'incapacità della dirigenza ANP di mettere in atto piccole azioni, come revocare le esenzioni amministrative a favore di USAID, riflette una più profonda crisi di legittimità ed evidenzia le mosse tattiche dell'attuale dirigenza ANP nel prendere tempo, per rimanere al potere o risistemare le carte dei colloqui di "pace". Bisogna assolutamente contrastare queste idee e sostituirle con nuovi indirizzi strategici che siano dettati dal popolo palestinese.

Tuttavia la principale sfida che rimane è come incanalare le richieste e le aspirazioni del popolo palestinese in una politica legittima e in istituzioni rappresentative.

Dal punto di vista della gente comune palestinese, nel caso in cui la minaccia di Trump di tagliare gli aiuti si concretizzi ci saranno conseguenze negative a breve termine. Ma è fondamentale anche riconoscere che l'aiuto all'ANP non si traduce automaticamente in assistenza al popolo palestinese.

È fuorviante ritenere che gli aiuti e i loro benefici arrivino fino alla gente comune palestinese. L'industria dell'aiuto è destinata a beneficiare pochi e a danneggiare molti.

Sam Bahour, il presidente di "Americans for a Vibrant Palestinian Economy" [Americani per un'Economia Palestinese Dinamica", ndt.] recentemente ha affermato: "Non perderò certo il sonno se il Congresso bloccherà totalmente i finanziamenti all'Autorità Nazionale Palestinese. Ciò non renderà la vita quotidiana più facile sotto l'occupazione, ma forse farà aprire gli occhi ad un numero sufficiente di dirigenti americani perché vedano l'assurdità di farsi prendere in giro come un gregge di pecore dal loro pastore israeliano."

Neppure io perderò il sonno. Anche se il taglio degli aiuti USA avrà qualche

conseguenza negativa sulla vita dei palestinesi, le prospettive a lungo termine potrebbero dimostrarsi più positive, in quanto questa iniziativa potrebbe spingere l'ANP ad abbandonare il quadro del modello di aiuti degli accordi di Oslo. È tempo di confutare il fallito modello degli aiuti di Oslo.

Ma un processo di eliminazione graduale richiede azioni serie, passi concreti e chiari e un piano nazionale di azione/aiuto per una transizione verso una formula successiva ai due Stati e un contesto successivo agli accordi di Oslo.

Infine, benché l'assistenza umanitaria sia importante, quello che più importa per il palestinese comune non è un buono per comprare grano o sardine, ma piuttosto basi politiche per lottare contro la negazione dei suoi diritti.

Finché queste basi politiche non saranno affrontate, e indipendentemente da quanto grande sia il flusso degli aiuti, i palestinesi comuni non avranno la percezione di un risultato positivo degli aiuti, che siano americani, europei o arabi.

La minaccia di Trump di tagliare gli aiuti offre al palestinese comune una nuova opportunità di mettere i principi di autodeterminazione e dignità al centro del contesto e della macchina degli aiuti.

Dr Alaa Tartir *è direttore del programma di Al-Shabaka, la rete politica palestinese, e ricercatore presso il Centre on Conflict, Development and Peacebuilding* [Il Centro su Conflitto, Sviluppo e Costruzione della Pace] *(CCDP), del Graduate Institute of International and Development Studies* [Istituto Universitario di Studi Internazionali e dello Sviluppo] *(IHEID)di Ginevra, Svizzera.*

Le opinioni espresse in questo articolo sono dell'autore e non riflettono necessariamente la politica editoriale di Middle East Eye.

(traduzione di Amedeo Rossi)

Tra i ritardi dell'ANP e le minacce di Israele, Gaza sta andando verso l'ignoto

Motasem A Dalloul

4 gennaio 2018, **Middle East Monitor**

Le due principali fazioni palestinesi, Hamas e Fatah, sono responsabili delle divisioni interne ai palestinesi, ma il 12 ottobre dello scorso anno hanno firmato insieme un accordo di riconciliazione sponsorizzato dall'Egitto.

I palestinesi di Gaza hanno festeggiato l'accordo, che è stato presentato come la fine del decennale blocco da parte di Israele, dell'Autorità Palestinese e dell'Egitto.

Come gesto di buona volontà, Hamas ha sciolto il suo comitato amministrativo, che aveva sostituito il governo palestinese nella Striscia di Gaza guidato dal movimento. L'Autorità Nazionale Palestinese (ANP) a Ramallah, dominata da Fatah, ha annunciato che avrebbe immediatamente assunto le proprie responsabilità a Gaza ed avrebbe tolto le misure punitive imposte contro l'enclave dal suo leader Mahmoud Abbas, che includevano tagli all'elettricità, congelamento dei salari nel settore pubblico e un'interruzione nell'invio di farmaci e nell'approvazione di richieste per cure mediche altrove.

Alcuni osservatori dubitavano che questo accordo avrebbe posto termine alla divisione tra palestinesi e all'assedio di Gaza; inoltre non si fidavano dell'Egitto come mediatore imparziale, in quanto la leadership del Cairo ha considerato per molto tempo Hamas come un nemico. Tuttavia, molti analisti politici hanno evitato di mettere in dubbio le intenzioni dell'ANP e dell'Egitto. Comunque, col passare del tempo quasi tutti gli esperti di questioni palestinesi si sono convinti che ciò che era avvenuto era parte di un gioco più grande. Alcuni si sono spinti ad affermare che ciò faceva parte dell'"accordo del secolo" di Trump.

Considerando la situazione nella Striscia di Gaza tre mesi dopo, l'unica cosa certa è che l'accordo è stato una bolla di sapone. Non è esagerato dire che il territorio è

sull’orlo del collasso; anzi, ha iniziato a collassare. Il settore sanitario, quello del welfare, l’economia, l’educazione e gli altri ambiti del sistema di governo stanno per annunciare di non essere in grado di fornire quotidianamente i servizi alla popolazione di Gaza, mentre gli scioperi di protesta iniziano a farsi sentire.

Migliaia di dipendenti pubblici a Gaza non hanno ricevuto salari per mesi; migliaia di famiglie povere non hanno sussidi sociali a cui ricorrere; migliaia di famiglie di lavoratori non hanno denaro perché più dell’80% delle attività commerciali e del 90% delle fabbriche a Gaza hanno già bloccato la produzione. Secondo l’analista economico Mohamed Abu Jayyab, una causa della recessione economica è che l’ANP sta ancora riscuotendo le tasse, ma solo per trasferire il denaro fuori da Gaza.

Martedì il portavoce del ministero della salute palestinese a Gaza, Ashraf Al-Qiddra, ha comunicato il rinvio di migliaia di appuntamenti per interventi chirurgici, avvertendo che potrebbero essere cancellati se Israele non toglierà le sanzioni sui farmaci, le attrezzature mediche e i ricambi per macchinari indispensabili. L’ANP, ha aggiunto, deve inviare urgentemente materiale sanitario ed i farmaci necessari agli ospedali e ai centri sanitari di Gaza. “Nel magazzino centrale i livelli di scorte di molti articoli nell’elenco dei farmaci essenziali sono a zero”, ha avvertito.

Nel frattempo il dilazionamento da parte dell’ANP del pagamento dei salari dei dipendenti pubblici assunti da Hamas dopo la sua vittoria nelle elezioni del 2006, che in base all’accordo di riconciliazione avrebbero dovuto essere pagati da novembre, così come l’esitazione della stessa ANP nel togliere le sanzioni a Gaza, suggeriscono che Ramallah non pensa seriamente a porre fine alle sofferenze dei cittadini palestinesi nell’enclave. “Anche i dipendenti dell’ANP a Gaza, che sono pesantemente indebitati con le banche ed hanno perso un terzo dei loro salari, sono oggi classificati tra i poveri”, ha spiegato Abu Jayyab.

L’ANP ha deciso di aumentare il prezzo del carburante che entra nella Striscia di Gaza dall’Egitto, per incamerare più tasse per le sue casse in Cisgiordania. Intanto il primo ministro dell’ANP Rami Hamdallah ha sostenuto che l’Autorità ha pagato 16 miliardi di dollari a Gaza mentre, in realtà, ha pagato la metà di tale cifra ed ha riscosso 9,6 miliardi di dollari in tasse nel periodo dell’assedio. Non sembra essere un governo ansioso di adempiere alle proprie responsabilità ed impegni nei confronti degli abitanti di Gaza.

L’ANP dovrebbe aver assunto la piena responsabilità della guida di tutti i ministeri a Gaza, il cui controllo è stato ceduto da Hamas al momento della firma dell’accordo, ma non è accaduto nient’altro se non che i ministri ed i capi di dipartimento hanno visitato gli uffici per un servizio fotografico e poi se ne sono andati. Non sono state pagate da Ramallah neanche le spese di amministrazione. La scusa accampata da Fatah e dall’ANP è che loro hanno il controllo solo del 5% degli uffici a Gaza. La verità è che semplicemente non prendono sul serio la riconciliazione.

Ramallah può fare promesse davanti alle telecamere – in particolare riguardo alle forniture di elettricità a Gaza – ma non fa seguire delle azioni. Vede Gaza solo come una potenziale fonte di entrate, rastrellando milioni di shekel ai posti di confine, dei quali pure ha il controllo.

Il mediatore dell’accordo di riconciliazione, l’Egitto, ha promesso di denunciare qualunque delle parti non rispetti i propri impegni sottoscritti nell’accordo. Non lo ha fatto, soprattutto, si suppone, perché è la sua alleata ANP, guidata da Fatah, ad essere venuta meno all’accordo.

Ma soprattutto, si è abbondantemente omesso di riferire che, dalla decisione di Trump su Gerusalemme del 6 dicembre, Gaza è stata sottoposta a bombardamenti israeliani quasi ogni giorno. Tre persone sono state uccise e dozzine ferite ed i palestinesi ora vivono nel costante timore che stia per scatenarsi un’altra offensiva militare israeliana.

“Prima di andare a dormire i palestinesi della Striscia di Gaza sentono un ufficiale israeliano che minaccia di scatenare una guerra contro di loro e poi quando si svegliano sentono un altro che dice che non ci sarà nessuna guerra contro Gaza nel prossimo futuro”, ha spiegato la scienziata sociale Adel N’ima. “Ciò ha un effetto disastroso sulla psiche, in quanto provoca un grave stress negli anziani e un trauma nei giovani.”

Tale terrore psicologico è ovviamente ciò che i bombardamenti e la propaganda intendono provocare. Che cosa è questo se non terrorismo di stato?

“L’ANP è interessata solamente a raccogliere denaro a Gaza, non a facilitare la vita dei palestinesi di Gaza”, ha ribadito Abu Jayyab. Lui ritiene che l’autorità di Ramallah guidata da Mahmoud Abbas stia portando Gaza in un profondo e oscuro tunnel. Tra i rinvii dell’ANP e le minacce di Israele, l’enclave sta certamente

andando verso l'ignoto, per cui è difficile non concordare con lui.

(Traduzione di Cristiana Cavagna)

Cosa è successo quando una colona ebrea ha schiaffeggiato un soldato israeliano.

Noa Osterreicher

Haaretz, 4 gennaio 2018

Sia Ahed Tamimi che Yifat Alkobi sono state sottoposte a interrogatorio per aver schiaffeggiato un soldato in Cisgiordania, ma non ci sono altre somiglianze tra i due casi, semplicemente perché una è ebrea e l'altra palestinese.

Questo schiaffo non ha aperto i notiziari della sera. Questo schiaffo, che è finito sulla faccia di un soldato delle unità Nahal a Hebron, non ha portato ad una condanna. Il soldato schiaffeggiato stava cercando di impedire il lancio di sassi da parte dell'assalitrice, che è stata fermata e interrogata, ma è stata rilasciata su cauzione il giorno stesso ed è potuta tornare a casa.

Prima di questo incidente, la ragazza era stata condannata cinque volte –per lancio di sassi, per aggressione a un poliziotto e per disturbo della quiete pubblica– ma non è stata in prigione nemmeno una volta.

In un caso era stata condannata a un periodo di prova, e negli altri casi a un mese di servizi socialmente utili oltre a una simbolica multa di risarcimento per le parti offese. L'accusata aveva sistematicamente ignorato gli ordini di comparizione per interrogatori o per altre procedure legali, ma i soldati non erano andati a tirarla

giù dal letto nel mezzo della notte e nessuno dei suoi familiari era stato arrestato. A parte un breve reportage del 2 luglio 2010 di Chaim Levinson sull'incidente, non c'erano state altre conseguenze allo schiaffo e ai graffi inflitti da Yifat Alkobi sulla faccia del soldato che l'aveva colta nell'atto di tirare pietre ai Palestinesi.

Il portavoce delle Forze Armate israeliane disse all'epoca che l'esercito "valuta con severità ogni atto di violenza contro le forze di sicurezza," ma la schiaffeggiatrice era tornata a vivere in pace a casa sua. Il ministro dell'istruzione non aveva chiesto che fosse messa in prigione, i social media non si erano riempiti di appelli affinché fosse violentata o uccisa, e l'editorialista Ben Caspit non aveva raccomandato che fosse punita con le maggiori pene previste "in un posto buio, lontano dalle telecamere."

Come Ahed Tamimi, anche Alkobi era nota da anni alle forze dell'esercito e della polizia del suo quartiere; tutt'e due sono considerate un fastidio o addirittura un pericolo. Ma la differenza tra di loro sta nel fatto che Tamimi ha aggredito un soldato che era stato mandato da un governo ostile che non riconosce la sua esistenza, ruba la sua terra, uccide e ferisce i suoi familiari, mentre Alkobi, una criminale abituale, ha aggredito un soldato del suo popolo e della sua religione, che era stato mandato dal suo Stato per proteggerla, uno Stato di cui lei è una cittadina che gode di speciali privilegi.

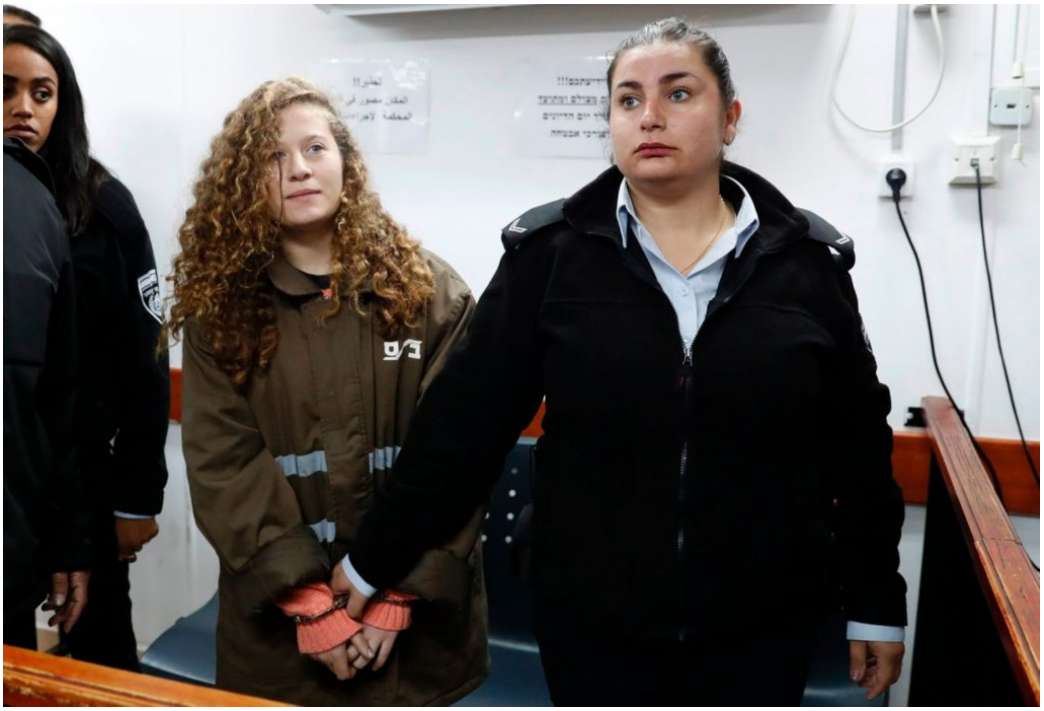

La violenza degli Ebrei contro i soldati è ormai da anni una cosa di routine nei territori occupati. Ma anche se sembra inutile chiedere ai soldati dei territori di

proteggere i Palestinesi dalle violenze fisiche e dagli atti di vandalismo fatti dai coloni sulle loro proprietà, è difficile capire perché le autorità continuino a chiudere gli occhi, a coprire o chiudere il caso (o magari nemmeno ad aprirlo) quando le violenze vengono dagli Ebrei. Ci sono innumerevoli prove, alcune documentate fotograficamente. Eppure i responsabili dormono tranquilli nei loro letti, imbaldanziti dalla volontà divina e largamente finanziati da organizzazioni che ricevono contributi dallo Stato.

È piacevole, d'inverno, sentirsi comodi e al caldo sotto questi doppi standard, ma c'è una domanda che ogni Israeliano dovrebbe farsi: Tamimi e Alkobi hanno commesso lo stesso reato. La punizione (o la mancanza di punizione) dovrebbe essere la stessa. Se la scelta fosse tra liberare Tamimi o imprigionare Alkobi, cosa sceglieresti? Tamimi deve restare in carcere per tutta la durata del procedimento –processo in una corte militare ostile– ed è probabile che riceva una pena detentiva. Alkobi, che non è stata processata per questo reato ma ha avuto processi in tribunali civili per reati molto più gravi, è stata a casa sua per tutta la durata dei procedimenti. È stata assistita da un avvocato che non doveva far la fila a un checkpoint per assistere la sua cliente, e la sua unica punizione sono stati lavori socialmente utili.

I ministri del Likud e della Casa Ebraica non hanno alcun motivo per accelerare l'approvazione di una legge che imponga l'applicazione della legge israeliana nei territori occupati. Anche senza la legge, l'unica cosa che conta è se sei nato ebreo. Tutto il resto è irrilevante.

Traduzione di Donato Cioli

Assopacepalestina
vedi video

Figlia mia, queste sono lacrime di

lotta

Bassem Tamimi

29 dicembre 2017 Haaretz

Il padre di Ahed Tamimi: "Sono fiero di mia figlia. Lei è una combattente per la libertà e guiderà la resistenza al dominio di Israele nei prossimi anni"

Anche questa notte, come sempre da quando dozzine di soldati hanno fatto irruzione a casa nostra nel mezzo della notte, mia moglie Nariman, mia figlia sedicenne Ahed e Nur, la cugina di Ahed, la passeranno dietro le sbarre. Anche se è al suo primo arresto, Ahed conosce bene le vostre prigioni. Mia figlia ha vissuto tutta la sua vita alla tetra ombra delle prigioni israeliane – dalla mia lunga detenzione durante la sua infanzia ai ripetuti arresti di sua madre, suo fratello e degli amici, alla nascosta ed evidente minaccia implicita nella continua presenza dei vostri soldati nelle nostre vite. Dunque il suo arresto era solo una questione di tempo. Una tragedia inevitabile pronta ad accadere.

Diversi mesi fa, durante un viaggio in Sud Africa, abbiamo proiettato al pubblico in sala un video sulla lotta del nostro villaggio, Nabi Saleh, contro il controllo forzato di Israele. Quando si sono riaccese le luci, Ahed si è alzata per ringraziare le persone del loro sostegno.

Notando che qualcuno fra il pubblico aveva gli occhi pieni di lacrime, Ahed disse: " Anche se siamo vittime del regime israeliano, siamo molto fieri di aver scelto di combattere per la nostra causa, nonostante i costi che sappiamo. Sapevamo dove ci avrebbe condotto questa strada, ma la nostra identità, come popolo e come individui, è radicata in questa lotta, e ne trae ispirazione. Al di là della sofferenza e della quotidiana oppressione dei prigionieri, dei feriti e assassinati, conosciamo anche l'enorme forza che ci deriva dall'appartenere a un movimento di resistenza; la dedizione, l'amore, i piccoli momenti sublimi che ci dà la scelta di mandare in frantumi l'invisibile muro della passività.

Non voglio che mi si veda come vittima, non voglio dare alle loro azioni il potere di definire chi sono e cosa sarò. Scelgo di decidere da me come mi vedrete. Non vogliamo il vostro sostegno a causa di qualche lacrima fotogenica, ma perché

abbiamo scelto la lotta e la nostra lotta è giusta. Questo è l'unico modo per cui un giorno potremo smettere di piangere."

Mesi dopo quei fatti in Sud Africa, quando ha sfidato i soldati armati dalla testa ai piedi, non è stata un'improvvisa rabbia per il ferimento mortale del quindicenne Mohammed Tamimi, poco tempo prima, a pochi metri di distanza, a motivarla. Nemmeno è stata la provocazione di quei soldati che entravano a casa nostra. No. Quei soldati, o altri identici come ruolo e azioni, sono entrati in casa nostra, indesiderati e mai invitati ospiti, da quando Ahed è nata. No. Lei li ha fronteggiati perché questo è ciò che abbiamo scelto, perché la libertà non è data come carità, perché nonostante il prezzo sia altissimo siamo disposti a pagarlo.

Mia figlia ha appena 16 anni. In un altro mondo, nel vostro mondo, la sua vita sarebbe del tutto diversa. Nel nostro mondo, per il nostro popolo, Ahed rappresenta una nuova generazione di giovani combattenti per la libertà. Questa generazione dovrà impegnarsi su due fronti di lotta. Da una parte hanno ovviamente il compito di continuare a sfidare e combattere il colonialismo israeliano in cui sono nati sino a quando esso crollerà. Dall'altra, devono affrontare con coraggio la stagnazione politica e il degrado che ci circonda. Devono diventare l'arteria viva che farà rivivere la nostra rivoluzione e la risusciterà dalla morte implicita in una crescente cultura della passività affermatasi in decenni di inattività politica.

Ahed è una delle tante giovani donne che nei prossimi anni condurrà la resistenza al dominio israeliano. A lei non importa di avere i riflettori puntati su di sé a causa del suo arresto, ma è interessata ad un autentico cambiamento. Lei non è il prodotto di uno dei vecchi partiti o movimenti, e con le sue azioni sta inviando un messaggio: per sopravvivere, dobbiamo affrontare onestamente le nostre debolezze e vincere le nostre paure.

In questa situazione, la responsabilità più grande per me e per la mia generazione è di sostenerla e farle spazio; di trattenerci e non cercare di corrompere e imprigionare questa giovane generazione nella vecchia cultura e nelle ideologie in cui siamo cresciuti noi.

Ahed, nessun genitore al mondo desidera vedere la propria figlia passare i suoi giorni in cella. Tuttavia, non c'è nessuno più fiero di quanto io sia di te, Ahed. Tu e la tua generazione siete abbastanza coraggiosi da vincere, alla fine. I tuoi atti e il

tuo coraggio mi riempiono di rispetto, e mi vengono le lacrime agli occhi. Ma, come tu chiedi, queste non sono lacrime di tristezza o rimpianto, sono lacrime di lotta.

Bassem Tamimi è un attivista palestinese

(Traduzione di Luciana Galliano)

Ahed Tamimi è diventata il simbolo di una nuova generazione della resistenza palestinese

Ben Ehrenreich

24 dicembre 2017,The Nation

Sarebbe molto meglio, tuttavia, se potesse essere solo una ragazzina

Pronti a resistere?

Ahed Tamimi aveva 11 anni quando l'ho incontrata [per la prima volta], era una piccola cosa bionda, con i capelli quasi più grandi di lei. La ricordo fare delle smorfie quando ogni mattina sua madre scioglieva con il pettine i nodi [nei suoi capelli] nel loro soggiorno. La seconda volta andai ad una manifestazione a Nabi Saleh, il villaggio della Cisgiordania dove vive, e Ahed e sua cugina Marah finirono per guidare il corteo. Non perché lo volessero, ma perché la polizia di frontiera israeliana si mise ad inseguire tutti quanti, a sparare e lanciare granate assordanti e lei e Marah corsero davanti alla folla. Ed è stato così da allora. L'esercito israeliano continua a fare pressione – nel villaggio, nel cortile, nella casa, sotto la pelle, nelle teste e nei tessuti e nelle ossa dei suoi familiari ed amici –e Ahed finisce per andare davanti, dove tutti possono vederla. Era là di nuovo la scorsa settimana dopo che un video di lei che prende a schiaffi un soldato

israeliano è diventato virale. Posso garantire che non è lì che lei vorrebbe essere. Vorrebbe piuttosto stare con i suoi amici, sui loro telefonini, facendo quello che fanno gli adolescenti. Preferirebbe essere una ragazzina piuttosto che un'eroina.

L'immagine di Ahed venne diffusa in tutto il mondo per la prima volta poco dopo che l'incontrai [per la prima volta]. In quella foto stava sollevando il suo magro braccio nudo per agitare il pugno davanti a un soldato israeliano grande due volte lei. I suoi commilitoni avevano appena arrestato suo fratello. All'improvviso divenne quello che nessun bambino dovrebbe mai essere: un simbolo.

Era allora il terzo anno delle manifestazioni a Nabi Saleh. I coloni israeliani avevano confiscato una sorgente nella valle tra il villaggio e la colonia di Halamish, e Nabi Saleh si era unito a un pugno di altri villaggi che avevano scelto il cammino della resistenza disarmata, manifestando per protestare ogni venerdì, settimana dopo settimana, contro l'occupazione. Il cugino di Ahed, Mustafa Tamimi, era già stato ucciso, colpito al volto da un candelotto lacrimogeno sparato da dietro una jeep dell'esercito israeliano. Suo zio materno, Rushdie Tamimi, sarebbe stato ucciso pochi mesi dopo. Nel novembre del 2012 un soldato israeliano gli sparò alla schiena appena sotto la collina su cui sorge la casa di Ahed . Non era affatto qualcosa di inconsueto, solo che il piccolo villaggio non si fermò. Iniziarono ad accumulare vittime, e continuarono a marciare, ogni venerdì, verso la sorgente. Non vi si sono quasi mai avvicinati. La maggior parte dei venerdì, prima di arrivare alla curva sulla strada, i soldati li fermavano con gas lacrimogeni e vari altri proiettili. L'esercito arrivava anche durante la settimana, in genere prima dell'alba, procedendo a fare arresti, perquisendo le case, seminando la paura, consegnando un messaggio diventato sempre più chiaro: le vostre vite, le vostre case, la vostra terra, persino i vostri corpi e quelli dei vostri bambini, niente vi appartiene.

La scorsa settimana i soldati sono arrivati per prendere Ahed. Mi risulta difficile comprenderlo ora, ma non avrei mai pensato che le potesse succedere. Pensavo che le sarebbe stato risparmiato, che le sarebbe stato consentito di finire la scuola e di andare all'università e senza questa interruzione sarebbe diventata la coraggiosa e brillante donna che un giorno era sicuramente destinata ad essere. Credevo che i suoi fratelli e suo cugino sarebbero tutti finiti in carcere prima o poi – la maggior parte di loro in effetti ci è finita – e che qualcuno di loro sarebbe rimasto ferito, o peggio. Ogni volta che vado a visitare Nabi Saleh e guardo i volti dei bambini cerco di non immaginare chi lo sarà, e quanto gravemente. Due

venerdì fa, una settimana prima che Ahed cacciasse i soldati dal suo cortile, è stato ferito suo cugino Mohammed, uno degli amici più intimi del suo fratello minore. Un soldato gli ha sparato in faccia. La pallottola – rivestita di gomma, ma comunque una pallottola – si è conficcato nella sua testa. Una settimana dopo era ancora in coma farmacologico.

Se avete visto il video che ha portato al suo arresto, potreste esservi chiesti perché Ahed fosse così arrabbiata contro i soldati che sono entrati nel suo cortile, perché gridava loro di andarsene, perché li ha presi a sberle. Questa è la ragione. Questa e un migliaio di altre. Suo zio e suo cugino sono stati uccisi. Sua madre colpita a una gamba e con le stampelle per più di un anno. I suoi genitori e suo fratello portati via per mesi. E mai una notte di riposo senza la possibilità di doversi svegliare, come ha fatto martedì mattina presto, come ha dovuto fare per tante volte prima, con i soldati alla porta, nella sua casa, nella sua stanza, là per portare via qualcuno.

Non faccio affidamento sul sorprendente timore dell'opinione pubblica israeliana, o che un video di Ahed, senza paura, che schiaffeggia un soldato per obbligarlo ad uscire dal cortile, possa scuotere una simile faccia tosta. Ahed Tamimi non è stata arrestata per aver infranto la legge – Israele, nel suo controllo della terra che occupa, mostra uno scarso rispetto della legalità. È stata arrestata perché era su tutte le prime pagine e l'opinione pubblica e i politici stavano chiedendo che venisse punita. Hanno usato parole come "castrati" e "impotenti" per descrivere come si sentissero quando hanno visto quel soldato con il suo elmetto, il giubbotto antiproiettile e il fucile e la ragazzina con la maglietta rosa e la giacca a vento blu che lo ha messo in ridicolo. Ha fatto vergognare tutti quanti per tutta la loro forza, il loro potere, il loro benessere e la loro arroganza.

Il divario tra le due opposte fantasie che definiscono l'autorappresentazione di Israele non ha fatto che crescere negli anni: un Paese che si immagina ancora come Davide contro il Golia arabo – nobile, in inferiorità numerica e coraggioso –, mentre si compiace del suo esercito senza pari, letale e tecnologicamente sofisticato. Ahed ha mandato in frantumi queste due convinzioni. Di fronte al mondo, ha di nuovo messo in evidenza che Israele è il prevaricatore. E, guardando quel filmato, si sono resi conto che i loro fucili sono inutili, che la loro forza è una finzione. Ahed doveva essere punita per aver svelato questi segreti, per aver mostrato al mondo quanto deboli e paurosi sanno di essere. E così il ministro della Difesa del Paese con l'esercito tecnologicamente più avanzato al

mondo è sceso dal suo trono per promettere di persona che non solo Ahed e i suoi genitori, ma “chiunque intorno a loro” avrebbero avuto “quello che meritano”. Il ministro dell’Educazione è stato più preciso: Ahed dovrebbe essere imprigionata a vita, ha detto, dato che il suo reato è stato così grave.

Per ora hanno arrestato Ahed, sua madre Nariman e sua cugina Nour, anche loro nel filmato. Hanno arrestato Nariman quando è andata al commissariato per vedere sua figlia e sono tornati a prendere Nour il giorno dopo. Gli uomini della propaganda hanno lavorato duro diffondendo menzogne – che Ahed non è una ragazzina o che non è palestinese, che i Tamimi non sono affatto una famiglia, o sono tutti quanti dei terroristi, che niente di tutto questo è vero, che l’occupazione non è un’occupazione e quello che pensi di vedere nel filmato è una finzione messa in scena per gli stranieri in modo da far apparire Israele come malvagio. Tutto è più facile da accettare della verità, che Ahed ha mostrato loro come sono, e come cinquant’anni di occupazione li hanno svuotati come Nazione, come li renda ogni giorno più deboli e più spaventati.

Per favore, non fate di Ahed un idolo. Gli eroi, quando sono palestinesi, finiscono per morire o dietro le sbarre. Lasciate che sia una ragazzina. Lottate per renderla libera, in modo che un giorno possa essere una donna qualunque, in una terra qualunque.

(traduzione di Amedeo Rossi)